

# Barómetro Social de la Región de Murcia



SENIORS CLUB

CLUB DE PROFESIONALES

# 2008



## ***Barómetro Social de la Región de Murcia 2008***

### **Edita:**

**Seniors Club** del Mediterráneo  
c/ Gisbert, 1 – 30202 Cartagena

### **Elaboración:**

Consultores CSA ([www.consultorescsa.es](http://www.consultorescsa.es))

### **Equipo de investigación:**

- Javier Sierra Rodríguez. Investigador principal
- Miguel Ángel Espinosa Portillo
- Mojca Hramec
- Francisco José Roldán Navarro

**Diciembre de 2008**

**Depósito Legal: MU-2954-2008**



SENIORS CLUB

CLUB DE PROFESIONALES



## ÍNDICE

<b>1. PRESENTACIÓN</b>	<b>7</b>
<b>2. FICHA TÉCNICA</b>	<b>8</b>
<b>3. METODOLOGÍA</b>	<b>9</b>
3.1. Caracteres generales	9
3.2. Mejoras respecto a la metodología empleada en 2007	10
3.3. Distribución geográfica de la muestra	11
3.4. Distribución de la muestra por sexo y edad	13
<b>4. PRINCIPALES PROBLEMAS DE LA REGIÓN DE MURCIA</b>	<b>15</b>
4.1. Ranking de los principales problemas de la Región de Murcia	16
4.2. Comparación de los principales problemas en 2007 y 2008	17
4.3. Problemas de la Región de Murcia por sexos	19
4.4. Problemas de la Región de Murcia por edades	20
4.5. Problemas de la Región de Murcia por comarcas	21
<b>5. PRINCIPALES ENTIDADES DE LA REGIÓN DE MURCIA</b>	<b>23</b>
5.1. Ranking de las principales entidades de la Región de Murcia	24
5.2. Comparación de las principales entidades en 2007 y 2008	25
5.3. Principales entidades de la Región de Murcia por sexos	27
5.4. Principales entidades de la Región de Murcia por edades	28
5.5. Principales entidades de la Región de Murcia por comarcas	29

<b>6. PRINCIPALES PERSONALIDADES DE LA REGIÓN DE MURCIA</b>	<b>31</b>
6.1. Ranking de las principales personalidades de la Región de Murcia	32
6.2. Comparación de las principales personalidades en 2007 y 2008	33
6.3. Principales personalidades de la Región de Murcia por sexos	35
6.4. Principales personalidades de la Región de Murcia por edades	36
6.5. Principales personalidades de la Región de Murcia por comarcas	38
<b>7. PREOCUPACIÓN PERSONAL</b>	<b>39</b>
7.1. Preocupación personas de la ciudadanía de la Región de Murcia	39
7.2. Comparación de las preocupaciones personales 2006-2008	41
7.3. Preocupación personal por sexos	42
7.4. Preocupación personal por sexos según el orden de cada uno de ellos	44
7.5. Diferencia entre el nivel de preocupación personal por sexos durante el periodo 2006-2008	45
7.6. Preocupación personal por intervalo de edad	46
7.7. Preocupación personal por comarcas	48
<b>8. RECAPITULACIÓN Y CONCLUSIONES</b>	<b>49</b>
<b>9. Listado de personalidades citadas</b>	<b>51</b>
<b>10. Listado de entidades citadas</b>	<b>61</b>
<b>Anexo I: encuesta utilizada</b>	<b>67</b>
<b>Anexo II: información corporativa de Seniors Club</b>	<b>71</b>

## 1. PRESENTACIÓN

El Club de Profesionales **SENIORS CLUB** presenta por tercer año consecutivo el **Barómetro Social de la Región de Murcia**. Dicho estudio es el resultado de una investigación social realizada por la empresa Consultores CSA, a través de 1.141 encuestas recogidas en todos y cada uno de los municipios de la Región de Murcia.

Entre otros aspectos, el Barómetro refleja la opinión de la ciudadanía sobre las 3 personas y las 3 organizaciones que considera más importantes e influyentes. Además expresa los 3 problemas principales de la Región de Murcia.

Por otra parte, la investigación contempla el grado de preocupación de la ciudadanía por las siguientes materias: medioambiente, riesgos laborales, economía, inmigración, violencia doméstica, igualdad de género, paro, precio de la vivienda, falta de agua, urbanismo, delincuencia, tráfico y aparcamiento.

Como novedad, este año se incorpora al Barómetro el listado de las 250 personas y 422 entidades citadas en la encuesta en los últimos años, así como un análisis en profundidad de los contenidos de la encuesta por sexos, edades y comarca de residencia de los encuestados.

Con el Barómetro Social de la Región de Murcia, Seniors Club cumple una de sus finalidades principales al llenar el hueco existente por la falta de estudios de este tipo que ponen de manifiesto las necesidades, preocupaciones y percepciones reales de la ciudadanía regional.

En definitiva, con el Barómetro se pretende guiar y orientar a las autoridades públicas y a las entidades sociales de naturaleza privada que trabajan cotidianamente y con una proyección pública en las áreas políticas, sociales, económicas y culturales.

**Seniors Club**

## 2. FICHA TÉCNICA

- **Denominación:** “*Barómetro Social de la Región de Murcia 2008*”
- **Entidad que encarga el estudio:** “*Seniors Club*” [www.seniorsclub.es](http://www.seniorsclub.es)
- **Puntos muestrales:** los 45 municipios de la Región de Murcia.
- **Tamaño de la muestra:** 1.141 encuestas.
- **Margen de error:**  $\pm 2,96\%$ .
- **Nivel de confianza:** 95,5% (dos sigmas).
- **Empresa responsable del estudio:** Consultores CSA ([www.consultorescsa.com](http://www.consultorescsa.com)).
- **Trabajo de campo:** segundo semestre de 2008.
- **Investigador principal:** Javier Sierra Rodríguez. Colegiado núm. 6684 del Colegio Oficial de Ciencias Políticas y Sociología.
- **Fecha del informe:** diciembre de 2008.

**AVISO LEGAL:** por motivos de derechos de autor y propiedad intelectual, se permite la utilización y publicación de los datos total o parcialmente siempre que se cite la fuente: Barómetro Social de la Región de Murcia 2008. Estudio de Consultores CSA encargado por Seniors Club.

**Depósito Legal: MU-2954-2008**

### 3. METODOLOGÍA

En el presente capítulo se realiza una descripción de la metodología empleada en el año 2008 para la realización del Barómetro Social de la Región de Murcia.

#### 3.1. Características generales.

Las características generales de carácter metodológico de la investigación son las siguientes:

##### a. Población de estudio.

La población de estudio han sido las personas de 20 o más años, residentes en la Región de Murcia.

##### b. Método de recogida de datos.

Se ha utilizado un método de recogida de datos mixto, que ha combinado la encuesta a pie de calle y la encuesta telefónica. La aplicación presencial de encuestas ha supuesto más del 95% de las encuestas realizadas, completando el resto con encuestas telefónicas para completar la muestra por municipios.

##### c. Muestra.

La muestra está compuesta por 1.141 encuestas recogidas en los 45 municipios de la Región de Murcia. La muestra ha guardado parámetros de proporcionalidad por sexo, edad y municipio según los datos de población de la Región de Murcia disponibles en el Padrón Municipal de Habitantes 2007.

##### d. Margen de error y nivel de confianza.

El margen de error de la encuesta es de  $\pm 2,96\%$ , para un nivel de confianza de 95,5% (dos sigmas).

**e. Método de selección de las unidades muestrales.**

Se ha empleado un sistema aleatorio de selección de las unidades muestrales según el método de recogida de datos. En las encuestas a pie de calle se han utilizado rutas y cuotas por sexo y edad; mientras que en las encuestas telefónicas se ha procedido a respetar un sistema de saltos a través de las numeraciones de listines telefónicos.

**f. Supervisión.**

Han sido supervisadas telefónicamente el 10% de las encuestas recogidas.

**g. Trabajo de Campo.**

El trabajo de campo se ha llevado a cabo en el segundo semestre de 2008 y ha estado a cargo de 20 encuestadores de la empresa Consultores CSA, los cuáles recibieron la correspondiente formación específica.

**3.2. Mejoras respecto a la metodología empleada en 2007.**

En el proceso de mejora constante de la metodología para dar mayor representatividad, comprensión y validez de la encuesta, durante 2008 se han aplicado las siguientes mejoras metodológicas:

- Mayor ajuste de la muestra a las proporciones por sexo y edad de Padrón Municipal.
- Publicación de resultados en función del % de murcianos para facilitar su comprensión e interpretación. El año anterior se realizó en función del número de respuestas.
- Mayor profundidad del análisis por sexos, intervalos de edad y comarcas.

### 3.3. Distribución geográfica de la muestra.

La muestra se ha ajustado a las proporciones por municipios que se desprenden del Padrón Municipal de Habitantes de 2007. De este modo, la distribución de la muestra por municipios se puede observar en la Tabla 1.

**TABLA1**  
**PROPORCIÓN DE LA POBLACIÓN Y DE LA MUESTRA POR MUNICIPIOS**

Municipio	Población	Encuestas realizadas	% población Sobre el total regional	% encuestas sobre la muestra
Abanilla	6.568	5	0,47%	0,44%
Abarán	12.968	10	0,93%	0,88%
Águilas	33.134	26	2,38%	2,28%
Albudeite	1.413	1	0,10%	0,09%
Alcantarilla	39.636	32	2,85%	2,80%
Aledo	1.046	2	0,08%	0,18%
Alguazas	8.572	7	0,62%	0,61%
Alhama de Murcia	18.996	15	1,36%	1,31%
Archena	17.634	14	1,27%	1,23%
Beniel	10.294	10	0,74%	0,88%
Blanca	6.119	6	0,44%	0,53%
Bullas	12.020	8	0,86%	0,70%
Calasparra	10.282	8	0,74%	0,70%
Campos del Río	2.182	2	0,16%	0,18%
Caravaca de la Cruz	25.688	21	1,85%	1,84%
Cartagena	207.286	165	14,89%	14,46%
Cehegín	15.798	13	1,13%	1,14%
Ceutí	9.185	7	0,66%	0,61%
Cieza	34.898	29	2,51%	2,54%
Fortuna	8.939	7	0,64%	0,61%
Fuente Álamo	14.400	11	1,03%	0,96%
Jumilla	24.596	19	1,77%	1,67%
Librilla	4.378	4	0,31%	0,35%
La Unión	16.471	13	1,18%	1,14%
Las Torres de Cotillas	19.611	16	1,41%	1,40%
Lorca	89.606	72	6,44%	6,31%
Lorquí	6.714	5	0,48%	0,44%
Los Alcázares	14.077	13	1,01%	1,14%
Mazarrón	32.616	23	2,34%	2,02%

<b>Molina de Segura</b>	59.365	48	4,26%	4,21%
<b>Moratalla</b>	8.379	8	0,60%	0,70%
<b>Mula</b>	16.570	13	1,19%	1,14%
<b>Murcia</b>	422.861	349	30,38%	30,59%
<b>Ojós</b>	626	1	0,04%	0,09%
<b>Pliego</b>	3.864	4	0,28%	0,35%
<b>Puerto Lumbreras</b>	12.964	11	0,93%	0,96%
<b>Ricote</b>	1.531	2	0,11%	0,18%
<b>San Javier</b>	29.167	25	2,10%	2,19%
<b>San Pedro del Pinatar</b>	22.217	23	1,60%	2,02%
<b>Torre-Pacheco</b>	29.187	25	2,10%	2,19%
<b>Totana</b>	28.742	25	2,06%	2,19%
<b>Ulea</b>	991	1	0,07%	0,09%
<b>Villanueva del Río Segura</b>	2.042	2	0,15%	0,18%
<b>Yecla</b>	34.161	27	2,45%	2,37%
<b>Santomera</b>	14.323	13	1,03%	1,14%
<b>Total</b>	<b>1.392.117</b>	<b>1.141</b>	<b>100,00%</b>	<b>100,00%</b>

Fuente: elaboración propia y datos del Padrón Municipal de Habitantes 2007

### 3.4. Distribución de la muestra por sexo y edad.

Del mismo modo que la distribución por municipios, se estableció la similitud de la muestra respecto al sexo y la edad como aspectos fundamentales que la muestra debía respetar para reflejar adecuadamente la composición de la población regional.

Para ello se establecieron tres intervalos de edad de referencia, a partir de los cuáles se pudiese realizar la distribución de la población regional, tal y como consta en la Tabla 2.

**TABLA 2**  
**DISTRIBUCIÓN DE LA POBLACIÓN REGIONAL POR SEXO Y EDAD**

Sexo	Hasta 39 años	40 a 59 años	60 y más	Total
Varones	30,25	12,51	7,98	50,74
Mujeres	27,18	12,14	9,94	49,26
<b>Total</b>	<b>57,43</b>	<b>24,65</b>	<b>17,93</b>	<b>100</b>

*Fuente: elaboración propia a partir del Padrón Municipal de Habitantes 2007*

A partir de ese patrón, la muestra ha seguido salvo en desviaciones mínimas, la proporción por sexos e intervalo de edad de la población de la Región de Murcia, quedando con la distribución que se muestra en la Tabla 3.

**TABLA 3**  
**DISTRIBUCIÓN DE LA MUESTRA POR SEXO Y EDAD**

Sexo	Hasta 39 años	40 a 59 años	60 y más	Total
Varones	29,1	12,36	7,98	49,43
Mujeres	28,22	12,45	9,9	50,57
<b>Total</b>	<b>57,32</b>	<b>24,8</b>	<b>17,88</b>	<b>100</b>

*Fuente: elaboración propia a partir del Padrón Municipal de Habitantes 2007*



## 4. PRINCIPALES PROBLEMAS DE LA REGIÓN DE MURCIA

En la encuesta se consultaba por los tres principales problemas de la Región de Murcia según los encuestados. Cada persona podía dar un máximo de tres respuestas libremente sin estar condicionado a una lista de temas.

Los resultados reflejan que el **paro** se perfila como el primer problema de la Región de Murcia, así lo piensa el **52,84% de los murcianos**. El segundo problema es la cuestión del **agua** con el 51,07%, seguido de la **inmigración** con 31,53% que se convierte en el tercer problema.

**TABLA 4**  
**LOS TRES PRINCIPALES PROBLEMAS DE LA REGIÓN DE MURCIA**

Orden	Problema	%
1	Paro / Desempleo / Falta de trabajo	52,84
2	Agua/Sequía	51,07
3	Inmigración	31,53

*Fuente: elaboración propia.*

*\*Los porcentajes se expresan sobre el total de encuestados y son representativos del total de residentes de la Región de Murcia. Base: Pregunta de respuesta múltiple.*



#### 4.1. Ranking de los principales problemas de la Región de Murcia.

A continuación se hacen constar los 16 primeros problemas regionales que ha reflejado el Barómetro de 2008. Más allá del 16º puesto se obtienen porcentajes residuales por lo que no se incluyen en la tabla.

**TABLA 5  
RANKING DE LOS 16 PRINCIPALES PROBLEMAS  
DE LA REGIÓN DE MURCIA**

Orden	Problema	%
1	Paro / Desempleo/ Trabajo	52,84
2	Agua/Sequía	51,07
3	Inmigración	31,53
4	Economía/ Crisis	20,69
5	Inseguridad ciudadana / Delincuencia/ Robos	15,54
6	Vivienda. Acceso/ Precio	11,81
7	Medioambiente / Contaminación	7,46
8	Infraestructuras / Carreteras/ Aeropuerto	6,93
9	Urbanismo / Especulación / Construcción	6,84
10	Tráfico	5,95
11	Transporte Público	5,42
12	Aparcamiento	5,24
13	Salarios/ Condiciones de Trabajo/ Riesgos Laborales	5,24
14	Inflación / Precios / IPC/ Subida de Impuestos	5,15
15	Ineficacia de la Admón. / Falta de serv. públicos	4,8
16	Políticos/ Política	4,35

Fuente: elaboración propia.

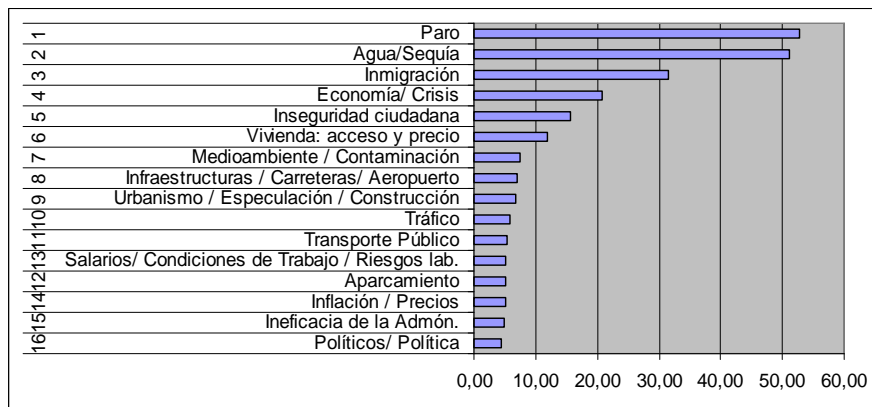

#### 4.2. Comparación de los principales problemas entre 2007 y 2008.

El **paro** se coloca como primer problema regional, seguido de los dos principales problemas considerados tradicionalmente: agua e inmigración. El paro **desplaza al agua y a la inmigración** como problemas regionales.

##### SUBEN:

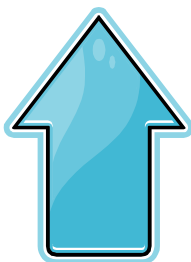

- **Paro/desempleo** del 3er al 1er puesto.
- **Economía/crisis** del 9º al 4º puesto.
- **Medioambiente** del 13º al 7º puesto.
- **Urbanismo/especulación** del 11º al 9º puesto.
- **Transporte Público** del 14º al 11º puesto.
- **Aparcamiento** del 16º al 12º puesto.
- **Inflación/precios** sube al 14º puesto (nuevo en ranking).
- **Ineficacia Admón.** al 15º puesto (nuevo en ranking).
- **Políticos / Política** en el 16º puesto (nuevo en el ranking).



##### BAJAN:

- **Agua/sequía** al 2º puesto.
- **Inmigración** al 3er puesto.
- **Vivienda** (acceso y precio) del 4º al 6º.
- **Tráfico** del 7º al 10º.
- **Salarios / condiciones de trabajo** del 6º al 13º.

##### DESAPARECEN DEL RANKING:



- **Sanidad.**
- **Educación.**
- **Pensiones.**

**TABLA 6**  
**COMPARACIÓN DE LOS PRINCIPALES PROBLEMAS 2006-2008**

Orden	2008	2007	2006
1º	Paro / Desempleo/ Trabajo	Agua/Sequía	Agua/Sequía.
2º	Agua/Sequía	Inmigración	Inmigración
3º	Inmigración	Paro / Desempleo	Inseguridad ciudadana / Delincuencia
4º	Economía/ Crisis	Vivienda. Acceso y precio	Paro / Desempleo
5º	Inseguridad ciudadana / Delincuencia	Inseguridad ciudadana / Delincuencia	Urbanismo / Especulación / Construcción
6º	Vivienda. Acceso y Precio	Salarios / Condiciones de Trabajo	Vivienda. Acceso y precio
7º	Medioambiente / Contaminación	Tráfico	Tráfico
8º	Infraestructuras / Carreteras	Infraestructuras / Carreteras	Medioambiente / Contaminación
9º	Urbanismo / Especulación / Construcción	Economía / Crisis	Infraestructuras / Carreteras
10º	Tráfico	Sanidad	Aparcamiento
11º	Transporte Público	Urbanismo / Especulación / Construcción	Limpieza viaria / Saneamiento Público
12º	Aparcamiento	Educación	Transporte público
13º	Salarios/ Cond. de Trabajo/ Riesgos lab.	Medioambiente / Contaminación	Salarios
14º	Inflación / Precios	Transporte público	Sanidad
15º	Ineficacia de la Admón.	Pensiones	Política / Políticos
16º	Políticos/ Política	Aparcamiento	Ineficacia de la Admón. / Burocracia

Fuente: elaboración propia.

### 4.3. Problemas de la Región de Murcia por sexos.

Analizando los problemas de la Región de Murcia por sexos no se observan diferencias destacables entre hombres y mujeres. No obstante se hacen constar los datos en la Tabla 7.

**TABLA 7**  
**COMPARACIÓN DE LOS PRINCIPALES PROBLEMAS POR SEXOS**

Hombres	%	Mujeres	%
Paro / Desempleo/ Trabajo	53,41	Paro / Desempleo/ Trabajo	52,29
Agua/Sequía	51,25	Agua/Sequía	50,88
Inmigración	31,18	Inmigración	31,87
Economía/ Crisis	22,04	Economía/ Crisis	19,37
Inseg. ciudadana	17,03	Inseg. ciudadana	14,08
Vivienda. Acceso/ Precio	11,47	Vivienda. Acceso/ Precio	12,15

*Fuente: elaboración propia.*

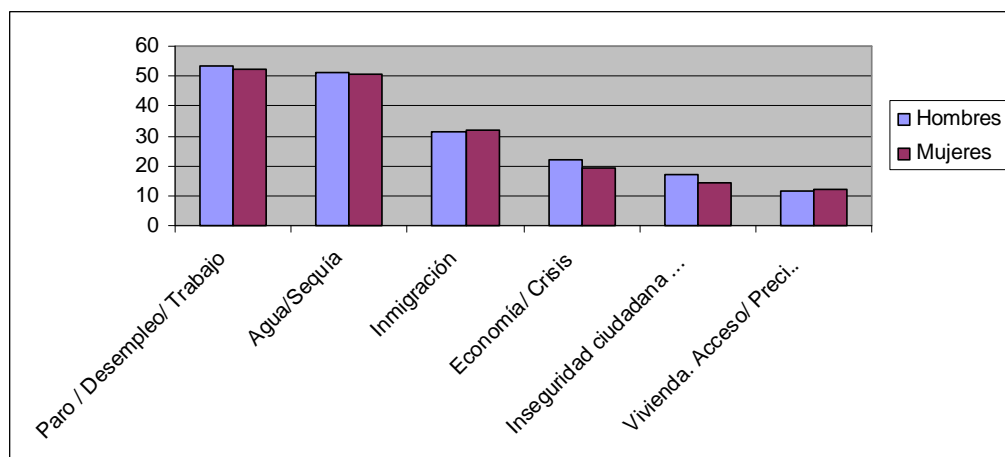

#### 4.4. Problemas de la Región de Murcia por edades.

Por edades observamos ciertas diferencias respecto a los datos globales, sobre todo en el intervalo de 60 y más años, quienes ponen al **problema del agua en primera posición** y elevan del 5º al 4º problema la **inseguridad ciudadana**. Por otra parte entre las personas hasta 39 años, se observa la **vivienda** como 5º problema regional.

**TABLA 8**  
**COMPARACIÓN DE LOS PRINCIPALES PROBLEMAS POR EDADES**

Hasta 39 años	%	40 a 59 años	%	60 y más años	%
Paro	52,24	Paro	58,72	Agua/Sequía	54,55
Agua/Sequía	49,77	Agua/Sequía	51,6	Paro	46,46
Inmigración	29,83	Inmigración	34,52	Inmigración	32,83
Economía/ Crisis	19,63	Economía/ Crisis	22,78	Inseg. ciudadana	23,74
Vivienda. Acceso/ Precio	13,14	Inseg. ciudadana	16,01	Economía/ Crisis	21,21

Fuente: elaboración propia.

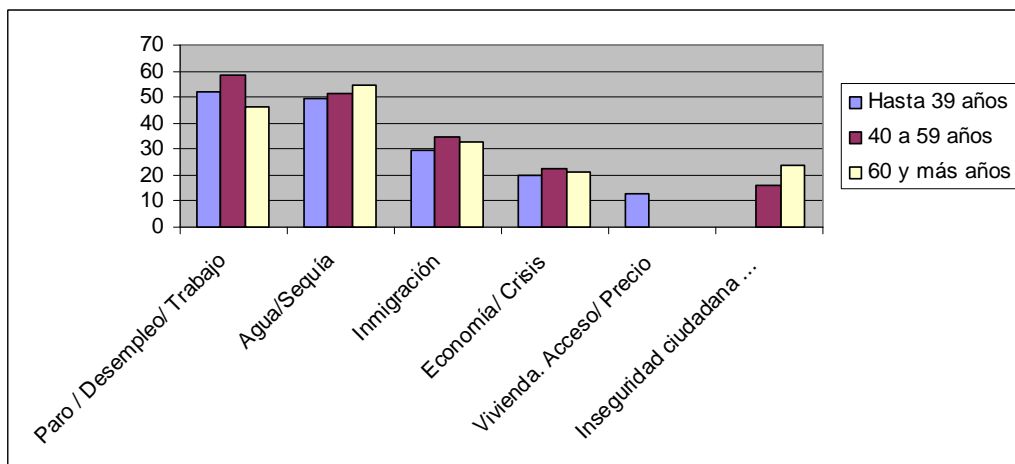

#### 4.5. Problemas de la Región de Murcia por comarcas.

Por comarcas observamos que prácticamente existe la misma consideración de los problemas regionales, excepto en el Valle del Guadalentín, donde se sigue considerando la cuestión del agua como primer problema. También destaca que el acceso y precio de la vivienda asciende a quinto problema en el Altiplano y en el Campo de Cartagena.

Por último, es conveniente señalar la alta intensidad del problema del paro en el Noroeste y Río Mula, como así lo expresa el 72,73% de los encuestados.

**TABLA 9**  
**COMPARACIÓN DE LOS PRINCIPALES PROBLEMAS POR COMARCAS**

<b>Altiplano</b>		<b>%</b>	<b>Valle del Guadalentín</b>		<b>%</b>
Paro / Desempleo/ Trabajo	52,27		Paro / Desempleo/ Trabajo	64,74	
Agua/Sequía	45,45		Agua/Sequía	54,34	
Inmigración	34,09		Inmigración	38,15	
Economía/ Crisis	31,82		Economía/ Crisis	18,5	
Vivienda. Acceso/ Precio	27,27		Inseguridad ciudadana / Delincuencia	13,87	
<b>Campo de Cartagena y Mar Menor</b>		<b>%</b>	<b>Vega del Segura</b>		<b>%</b>
Paro / Desempleo/ Trabajo	56,25		Agua/Sequía	54,46	
Agua/Sequía	48,9		Paro / Desempleo/ Trabajo	44,82	
Inmigración	33,82		Inmigración	28,21	
Economía/ Crisis	25		Economía/ Crisis	19,11	
Vivienda. Acceso/ Precio	13,24		Inseguridad ciudadana / Delincuencia	18,04	
<b>Noroeste y Río Mula</b>		<b>%</b>			
Paro / Desempleo/ Trabajo	72,73				
Inmigración	31,17				
Agua/Sequía	29,87				
Economía/ Crisis	15,58				
Inseg. ciudadana / Delincuencia	12,99				

Fuente: elaboración propia.



## 5. PRINCIPALES ENTIDADES DE LA REGIÓN DE MURCIA

En la encuesta se también consultaba por las tres principales empresas, instituciones u organizaciones más importantes o influyentes de la Región de Murcia. Cada encuestado podía dar un máximo de tres respuestas libremente, sin estar condicionado a una lista.

El **51,45% de los murcianos considera al Grupo Fuertes** como entidad más importante de la Región de Murcia. Por detrás se sitúa **Polaris World** con el 24,37% y **Cajamurcia** con el 17,95%.

**TABLA 10**  
**LAS TRES PRINCIPALES ENTIDADES DE LA REGIÓN DE MURCIA**

Orden	Entidad	%
1	Grupo Fuertes	51,45
2	Polaris World	24,37
3	Caja Murcia	17,95

*Fuente: elaboración propia.*

*\*Los porcentajes se expresan sobre el total de encuestados y son representativos del total de residentes de la Región de Murcia. Base: Pregunta de respuesta múltiple.*



### 5.1. Ranking de las principales entidades de la Región de Murcia.

El ranking de las 15 primeras entidades de la Región de Murcia está compuesto por 3 entidades público-institucionales y 12 empresas privadas. Estas últimas se reparten en los sectores financiero, energía/combustibles, alimentación/bebidas, farmacéutico, industria/química, comercio, promoción/construcción y transportes.

**TABLA 11**  
**RANKING DE LAS 15 PRINCIPALES ENTIDADES DE LA REGIÓN DE MURCIA**

Orden	Entidad	%
1	Grupo Fuertes	51,45
2	Polaris World	24,37
3	Caja Murcia	17,95
4	Hero	13,64
5	Estrella de Levante	9,83
6	El Corte Inglés	9,03
7	Refinería Repsol	8,73
8	General Electric/ SABIC	6,32
9	Navantia	4,21
10	Gobierno Regional / Comunidad Autónoma	3,71
11	Iberdrola / Central Térmica - Escombreras	3,11
12	Ayuntamiento de Murcia	2,71
13	Hermanad Farmacéutica - HEFAME	2,61
14	Asamblea Regional	2,41
15	Latbus	2,41

Fuente: elaboración propia.

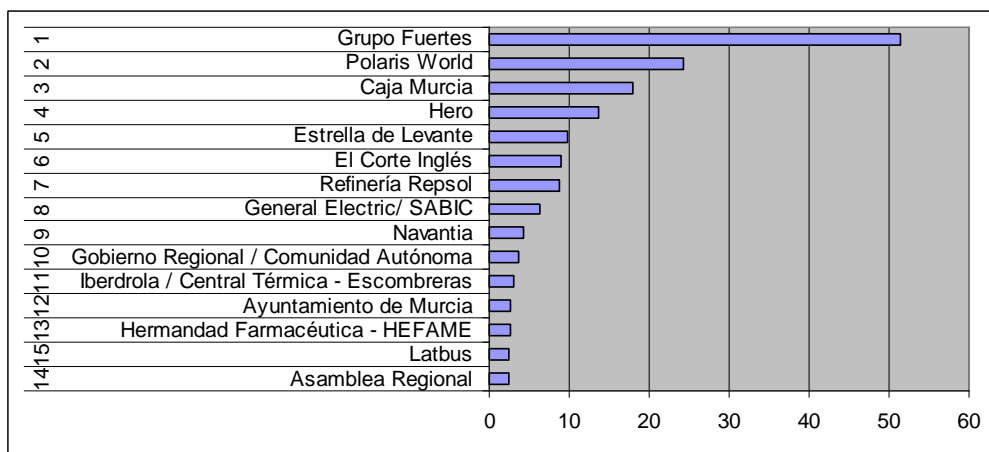

## 5.2. Comparación de las principales entidades en 2007 y 2008.

Respecto a 2007 se siguen considerando como principales entidades de la Región de Murcia el Grupo Fuertes, Polaris World, Cajamurcia, Hero, Estrella Levante y El Corte Inglés.



### **SUBEN:**

- Refinería de Repsol del 8º al 7º.
- Gobierno Regional / CARM del 11º al 10º.
- Iberdrola del 15º al 11º puesto.
- Ayuntamiento de Murcia al 12º puesto (nuevo en ranking).
- Asamblea Regional al 14º puesto (nuevo en el ranking).
- Latbus al 15º puesto (nuevo en el ranking).



### **BAJAN:**

- SABIC del 7º al 8º puesto.
- HEFAME del 12º al 13º puesto.



### **DESAPARECEN DEL RANKING:**

- Cáritas.
- Diócesis de Cartagena.
- Juver.

**TABLA 12**  
**COMPARACIÓN DE LAS PRINCIPALES ENTIDADES 2006-2008**

Orden	2008	2007	2006
1º	Grupo Fuertes	Grupo Fuertes	Grupo Fuertes
2º	Polaris World	Polaris World	Polaris World
3º	Caja Murcia	Caja Murcia	Hero
4º	Hero	Hero	Caja Murcia
5º	Estrella de Levante	Estrella de Levante	Universidad de Murcia
6º	El Corte Inglés	El Corte Inglés	El Corte Inglés
7º	Refinería Repsol	GE / SABIC	General Electric
8º	General Electric/ SABIC	Refinería Repsol	Partido Popular
9º	Navantia	Navantia	CROEM (puesto 9)
10º	Gobierno Regional / CARM	Juver	HEFAME (puesto 9)
11º	Iberdrola	CARM / Gob. Regional	CARM / Gobierno Reg. (pto 9)
12º	Ayuntamiento de Murcia	HEFAME	Asamblea Regional (pto 10)
13º	HEFAME	Diócesis de Cartagena	Juver (pto. 11)
14º	Asamblea Regional	Cáritas	J.García Carrión (pto. 11)
15º	Latbus	Iberdrola	Vidal Caramelos (pto. 11)

*Fuente: elaboración propia.*

### 5.3. Principales entidades de la Región de Murcia por sexos.

Analizando las entidades por sexos, las diferencias entre hombres y mujeres las encontramos en el 5º puesto, donde las mujeres sitúan a El Corte Inglés, mientras los hombres destacan a Hero.

También observamos que las mujeres tienen una menor intensidad que los hombres a la hora de expresar su opinión sobre las entidades más importantes de la Región de Murcia.

**TABLA 13**  
**PRINCIPALES ENTIDADES CONSIDERADAS POR SEXOS**

Hombres	%	Mujeres	%
Grupo Fuertes	55,14	Grupo Fuertes	47,66
Polaris World	26,09	Polaris World	22,61
Caja Murcia	18,97	Caja Murcia	16,9
Hero	14,23	Hero	13,03
Estrella de Levante	11,66	El Corte Inglés	12,02

*Fuente: elaboración propia.*

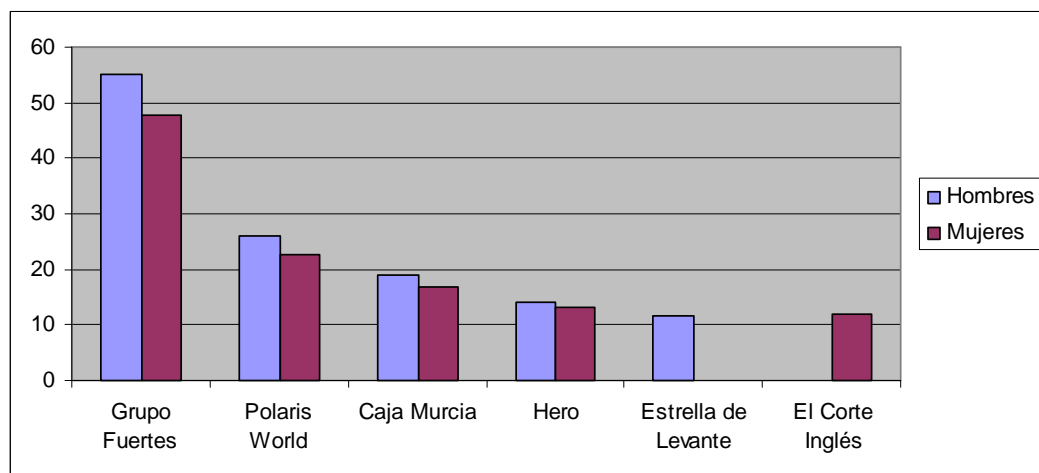

#### 5.4. Principales entidades de la Región de Murcia por intervalos de edad.

Por edades las variaciones principales están en el intervalo a partir de 60 años, en el que desplazan a Polaris World de las primeras 5 posiciones, apareciendo la refinería de Repsol en 4º lugar y El Corte Inglés en 5ª posición. Por otra parte entre 40 y 59 años insertan a El Corte Inglés en 5ª posición.

**TABLA 14**  
**PRINCIPALES ENTIDADES CONSIDERADAS POR EDAD**

Hasta 39 años	%	De 40 a 59 años	%	60 y más años	%
Grupo Fuertes	54,23	Grupo Fuertes	51,78	Grupo Fuertes	41,21
Polaris World	28,84	Polaris World	22,92	Caja Murcia	18,18
Caja Murcia	16,75	Caja Murcia	20,55	Hero	17,58
Hero	12,78	Hero	13,04	Refinería Repsol	14,55
Estrella de Levante	11,92	El Corte Inglés	9,09	El Corte Inglés	13,94

Fuente: elaboración propia.

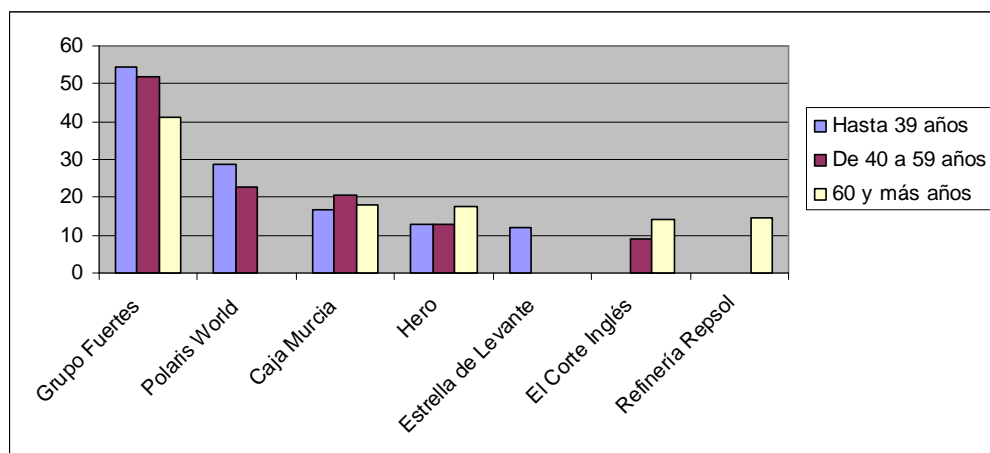

### 5.5. Principales entidades de la Región de Murcia por comarcas.

Al observar las entidades por comarcas, destacan las empresas que tienen mayor influencia en cada zona como García Carrión en el Altiplano o La Paloma en el Valle del Guadalentín.

En general percibimos una consideración especial de las empresas de la zona en todas las comarcas, excepto en el Noroeste y Río Mula.

**TABLA 15**  
**PRINCIPALES ENTIDADES CONSIDERADAS POR COMARCAS**

<b>Altiplano</b>	<b>%</b>	<b>Valle del Guadalentín</b>	<b>%</b>
Grupo Fuertes	48,28	Grupo Fuertes	68,71
J.García Carrión/ Don Simón	27,59	Polaris World	27,89
Caja Murcia	17,24	Caja Murcia	25,85
Gobierno Regional / CARM	17,24	La Paloma - Hernández Zamora	9,52
Polaris World	10,34	Hero	8,84
<b>Campo de Cartagena</b>	<b>%</b>	<b>Vega del Segura</b>	<b>%</b>
Grupo Fuertes	32,08	Grupo Fuertes	55,73
Refinería Repsol	27,92	Polaris World	26,99
Polaris World	18,75	Hero	18,25
General Electric/ SABIC	17,92	Caja Murcia	17,86
Navantia	15,42	El Corte Inglés	13,01
<b>Noroeste y Río Mula</b>	<b>%</b>		
Grupo Fuertes	51,52		
Polaris World	22,73		
Caja Murcia	21,21		
Hero	19,7		
Estrella de Levante	13,64		

Fuente: elaboración propia.



## 6. PRINCIPALES PERSONALIDADES DE LA REGIÓN DE MURCIA

En la encuesta se consultaba por las tres personas más importantes e influyentes de la Región de Murcia. Cada encuestado podía dar un máximo de tres respuestas libremente, sin estar condicionado a una lista de personas.

El **83,13 % de los murcianos considera a Ramón Luís Valcárcel** la persona más importante de la Región de Murcia. **Miguel Ángel Cámara** es señalado por el 35,71%, mientras que a **Pilar Barreiro** es considerada por el 12,80% de los murcianos.

**TABLA 16**  
**LAS TRES PRIMERAS PERSONALIDADES DE LA REGIÓN DE MURCIA**

Orden	Persona	%
1	Ramón Luís Valcárcel Siso	83,13
2	Miguel Ángel Cámara Botía	35,71
3	Pilar Barreiro Álvarez	12,8

*Fuente: elaboración propia.*

*\*Los porcentajes se expresan sobre el total de encuestados y son representativos del total de residentes de la Región de Murcia. Base: Pregunta de respuesta múltiple.*



## 6.1. Ranking de las principales personalidades de la Región de Murcia.

Entre las doce principales personalidades de la Región de Murcia, encontramos a cuatro políticos, entre los que se encuentra el presidente de la Comunidad Autónoma y 3 Alcaldes, 2 de ellos de los principales municipios de la Región de Murcia.

El resto de personalidades son tres empresarios, dos personas del mundo de los deportes, un torero, un escritor y el obispo.

**TABLA 17**  
**RANKING DE LAS 12 PRINCIPALES PERSONALIDADES DE LA REGIÓN DE MURCIA**

Puesto	Persona	%
1	Valcárcel Siso, Ramón Luis	83,13
2	Cámara Botía, Miguel Ángel	35,71
3	Barreiro Álvarez, Pilar	12,8
4	Fuertes Fernández, Tomás	7,34
5	Samper Vidal, Jesús	5,65
6	Reig Pla, Juan Antonio	4,76
7	Pérez Reverte, Arturo	4,17
8	Camacho Alfaro, José Antonio	3,87
9	Valverde Belmonte, Alejandro	3,67
10	Egea Krauel, Carlos	2,58
11	Contreras Linares, Eduardo	2,48
12	Liria Fernández, Pepín	1,79

Fuente: elaboración propia.

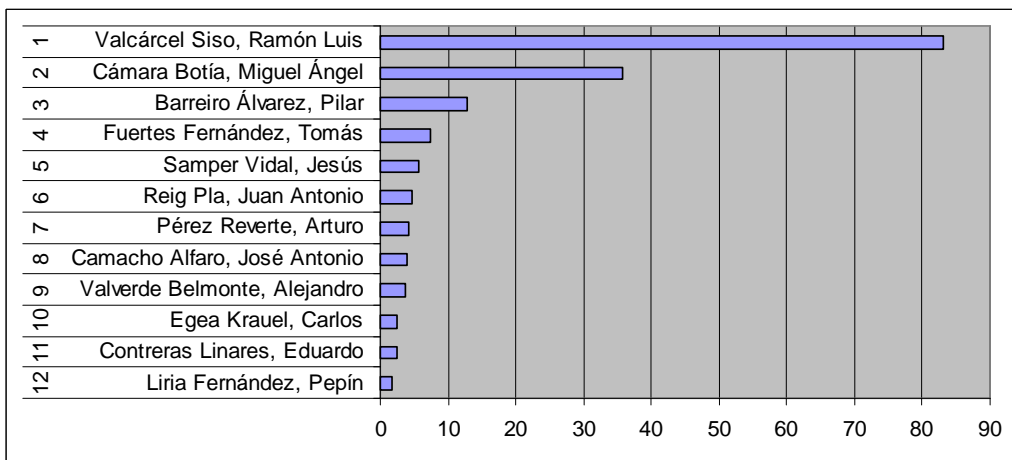

## 6.2. Comparación de las principales personalidades en 2007 y 2008.

Respecto a 2007 se siguen considerando como principales personalidades de la Región de Murcia a Ramón Luí Valcárcel, Miguel Ángel Cámara, Pilar Barreiro y Tomás Fuertes.



### SUBEN:

- **Jesús Samper sube del 8º al 5º puesto.**
- **Obispo Reig Pla sube al 6º desde fuera del ranking.**
- **Arturo Pérez Reverte sube del 11º al 7º puesto.**
- **Alejandro Valverde remonta un puesto hasta el 9º.**
- **Carlos Egea Krauel sube al 10º desde fuera del ranking.**
- **Eduardo Contreras sube al 11º desde fuera del ranking.**



### BAJAN:

- **José Antonio Camacho del 5º al 8º puesto.**
- **Pepín Liria del 9º al 12º puesto.**

### DESAPARECEN DEL RANKING:



- **Francisco Jódar Alonso.**
- **José Luí Hernández del Arce.**
- **José Ortega Cano.**

Es destacable que 3 personas desaparecen de los 12 primeros puestos y hay dos personas que bajan varios puestos.

**TABLA 18**  
**COMPARACIÓN DE LAS PRINCIPALES PERSONALIDADES 2006-2008**

Orden	2008	2007	2006
1º	Valcárcel Siso, Ramón Luis	Valcárcel Siso, Ramón Luis	Valcárcel Siso, Ramón Luis
2º	Cámara Botía, Miguel Ángel	Cámara Botía, Miguel Ángel	Cámara Botía, Miguel Ángel
3º	Barreiro Álvarez, Pilar	Barreiro Álvarez, Pilar	Fuertes Fernández, Tomás
4º	Fuertes Fernández, Tomás	Fuertes Fernández, Tomás	Barreiro Álvarez, Pilar
5º	Samper Vidal, Jesús	Camacho Alfaro, José Antonio	Contreras Linares, Eduardo
6º	Reig Pla, Juan Antonio	Ortega Cano, José	Valverde Belmonte, Alejandro
7º	Pérez Reverte, Arturo	José Luís Hernández de Arce	Camacho Alfaro, José Antonio
8º	Camacho Alfaro, José Antonio	Samper Vidal, Jesús	Pérez Reverte, Arturo
9º	Valverde Belmonte, Alejandro	Liria Fernández, Pepín	Liria Fernández, Pepín
10º	Egea Krauel, Carlos	Valverde Belmonte, Alejandro	Samper Vidal, Jesús
11º	Contreras Linares, Eduardo	Pérez Reverte, Arturo	José Antonio Cobacho Gómez
12º	Liria Fernández, Pepín	Jódar Alonso, Francisco	Reig Pla, Juan Antonio

*Fuente: elaboración propia.*

### 6.3. Principales personalidades de la Región de Murcia por sexos.

Por sexos observamos que las mujeres tienen mayor intensidad que los hombres a la hora de expresar su opinión sobre las personas más importantes de la Región de Murcia. Aparte de esta diferencia, en el 5º puesto de los hombres aparece Jesús Samper, mientras que las mujeres sitúan a Juan Antonio Reig Pla.

**TABLA 19**  
**COMPARACIÓN DE LAS PRINCIPALES PERSONALIDADES POR SEXOS**

Hombres	%	Mujeres	%
Valcárcel Siso, Ramón Luis	81,8	Valcárcel Siso, Ramón Luis	84,51
Cámara Botía, Miguel Ángel	34,44	Cámara Botía, Miguel Ángel	37,02
Barreiro Álvarez, Pilar	10,96	Barreiro Álvarez, Pilar	14,69
Fuertes Fernández, Tomás	8,41	Fuertes Fernández, Tomás	6,24
Samper Vidal, Jesús	8,02	Reig Pla, Juan Antonio	4,83

*Fuente: elaboración propia.*

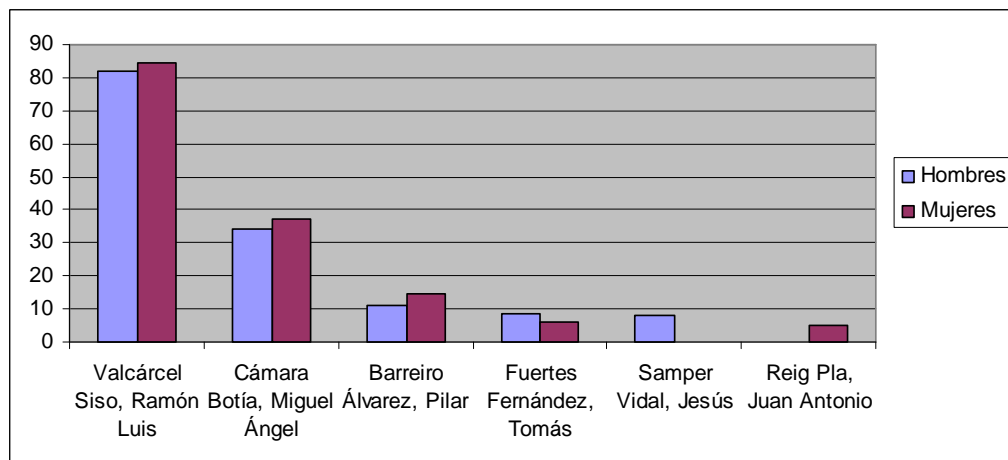

#### 6.4. Principales personalidades de la Región de Murcia por intervalos de edad.

Por edades las variaciones principales las encontramos con la aparición de **Juan Antonio Reig Pla** en 5ª posición entre los 40 y 59 años, ascendiendo a la 4ª posición entre las personas de 60 y más años.

Este ascenso del Obispo, hace que **Jesús Samper** desaparezca de las primeras 5 posiciones en los intervalos citados, relegando también a **Tomás Fuertes** al 5º puesto entre las personas con 60 y más años.

**TABLA 20**  
**COMPARACIÓN DE LAS PRINCIPALES PERSONALIDADES POR EDADES**

Hasta 39 años	%	De 40 a 59 años	%	60 y más años	%
Valcárcel Siso, Ramón Luis	83,48	Valcárcel Siso, Ramón Luis	85,49	Valcárcel Siso, Ramón Luis	78,95
Cámara Botía, Miguel Ángel	34,46	Cámara Botía, Miguel Ángel	34,51	Cámara Botía, Miguel Ángel	41,05
Barreiro Álvarez, Pilar	11,9	Barreiro Álvarez, Pilar	10,98	Barreiro Álvarez, Pilar	17,89
Fuertes Fernández, Tomás	8,17	Fuertes Fernández, Tomás	7,06	Reig Pla, Juan Antonio	7,89
Samper Vidal, Jesús	7,64	Reig Pla, Juan Antonio	6,67	Fuertes Fernández, Tomás	5,26

*Fuente: elaboración propia.*

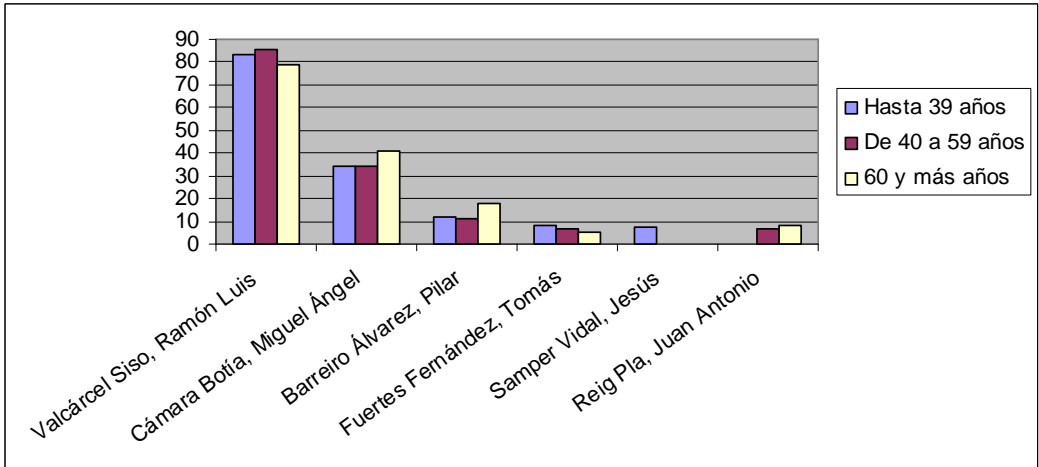

### 6.5. Principales personalidades de la Región de Murcia por comarcas.

Por comarcas observamos algunas pautas destacables como la presencia de **Miguel Ángel Cámara** en 4 de las 5 agrupaciones comarcales consideradas. Además se percibe la presencia de nuevas personas en las comarcas, tales como alcaldes de las distintas zonas y personalidades de partidos políticos diferentes al gobierno regional, como **Pedro Saura García** y **Rafael González Tovar**.

**TABLA 21**  
**COMPARACIÓN DE LAS PRINCIPALES PERSONALIDADES POR COMARCAS**

Altiplano	%	Valle del Guadalentín	%
Valcárcel Siso, Ramón Luis	97,3	Valcárcel Siso, Ramón Luis	80,14
Reig Pla, Juan Antonio	16,22	Cámara Botía, Miguel Ángel	15,6
Benedito Rodríguez, Juan Miguel	13,51	Jódar Alonso, Francisco	12,77
Saura García, Pedro	5,41	Blaya Blaya, Francisco	10,64
González Tovar, Rafael	5,41	Martínez Andreo, José	7,09
Campo de Cartagena y Mar Menor	%	Vega del Segura	%
Valcárcel Siso, Ramón Luis	81,51	Valcárcel Siso, Ramón Luis	85,31
Barreiro Álvarez, Pilar	48,32	Cámara Botía, Miguel Ángel	53,82
Cámara Botía, Miguel Ángel	20,59	Fuertes Fernández, Tomás	10,88
Reig Pla, Juan Antonio	6,3	Samper Vidal, Jesús	9,35
Pérez Reverte, Arturo	5,88	Contreras Linares, Eduardo	4,77
Noroeste y Río Mula	%		
Valcárcel Siso, Ramón Luis	70,59		
Pérez Reverte, Arturo	17,65		
Camacho, José Antonio	14,71		
Cámara Botía, Miguel Ángel	8,82		
Valverde, Alejandro	7,35		

Fuente: elaboración propia.

## 7. PREOCUPACIONES PERSONALES

La encuesta reflejaba una lista de 13 temas sobre los que se pedía a los encuestados que expresasen su preocupación personal. Las respuestas son de carácter numérico de 0 a 10, donde a menor puntuación se refleja una baja preocupación y mayor puntuación una alta preocupación. Los resultados de estas preguntas se han expresado a través de medias que se hacen constar en la Tabla 22.

### 7.1. Preocupación personal de la ciudadanía de la Región de Murcia.

Las cuestiones que reflejan una mayor preocupación personal de los ciudadanos de la Región de Murcia son la **economía (8,27)**, **paro (8,26)** y **precio de la vivienda (8,08)**. Por el contrario los tres temas que están en las últimas posiciones respecto a preocupación personal son los riesgos laborales, el tráfico y el aparcamiento.

**TABLA 22**  
**NIVEL DE PREOCUPACIÓN PERSONAL**

Nivel de preocupación	Media
Economía	8,27
Paro	8,26
Precio Vivienda	8,08
Falta de Agua	8,04
Violencia Domestica	7,97
Delincuencia	7,91
Inmigración	7,73
Igualdad de Genero	7,58
Medioambiente	7,57
Urbanismo	7,22
Riesgos Laborales	7,2
Tráfico	7,15
Aparcamiento	7,13

*Fuente: elaboración propia.*

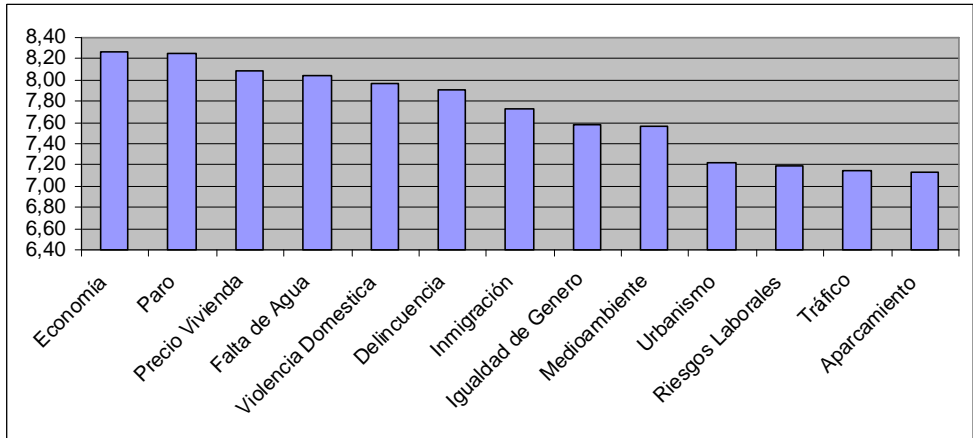

## 7.2. Comparación de las preocupaciones personales 2006-2008.

Comparando la evolución de las preocupaciones personales en los últimos años, apreciamos la disparidad de posiciones que han ido ocupando, si bien en aquellos cuya variación es igual o mayor a dos posiciones, detectamos las siguientes tendencias:

### Ascendentes:

- Evolución constante de la preocupación sobre la economía, hasta situarse en el primer puesto.
- Preocupación sobre el paro.

### Descendentes:

- La falta de agua y de la inseguridad ciudadana como problema personal.

**TABLA 23**  
**NIVEL DE PREOCUPACIÓN PERSONAL 2006-2008**

Orden	2008	2007	2006
1º	Economía	Precio Vivienda	Falta de Agua
2º	Paro	Falta de Agua	Precio de la vivienda
3º	Precio Vivienda	Inmigración	Delincuencia / Inseg. ciudadana
4º	Falta de Agua	Delincuencia / Inseg. ciudadana	Inmigración
5º	Violencia Domestica	Economía	Violencia Domestica
6º	Delincuencia / Inseg. ciudadana	Paro	Medioambiente
7º	Inmigración	Violencia Domestica	Paro
8º	Igualdad de Genero	Medioambiente	Economía
9º	Medioambiente	Tráfico	Aparcamiento
10º	Urbanismo	Aparcamiento	Igualdad de Genero
11º	Riesgos Laborales	Igualdad de Genero	Trafico
12º	Tráfico	Urbanismo	Urbanismo
13º	Aparcamiento	Riesgos Laborales	Riesgos Laborales

*Fuente: elaboración propia.*

### 7.3. Preocupación personal por sexos.

Comparando las valoraciones sobre los distintos ítems entre sexos, y calculando la diferencia entre las puntuaciones obtenidas observamos las siguientes diferencias:

**En las que menos difieren los hombres y las mujeres.**

- Precio de la vivienda: 0,01.
- Tráfico: 0,05.

**En las que más difieren, con una mayor preocupación de las mujeres:**

- Violencia Doméstica: 0,67.
- Igualdad de Género: 0,90.

**TABLA 24  
NIVEL DE PREOCUPACIÓN PERSONAL POR SEXOS**

Problemática	Varones	Mujeres	Diferencia
Precio Vivienda	8,08	8,08	0,01
Tráfico	7,18	7,13	0,05
Urbanismo	7,15	7,29	0,14
Economía	8,18	8,36	0,18
Aparcamiento	7,22	7,04	0,18
Paro	8,16	8,36	0,2
Riesgos Laborales	7,08	7,31	0,24
Inmigración	7,56	7,88	0,32
Falta de Agua	7,87	8,21	0,34
Medioambiente	7,39	7,74	0,35
Delincuencia	7,71	8,11	0,39
Violencia Domestica	7,62	8,3	0,67
Igualdad de Género	7,12	8,02	0,9

Fuente: elaboración propia.

Según podemos observar en el gráfico, las mujeres tienen una mayor intensidad de preocupación por todos los temas expuestos, excepto el tráfico y el aparcamiento que preocupa más a los hombres.

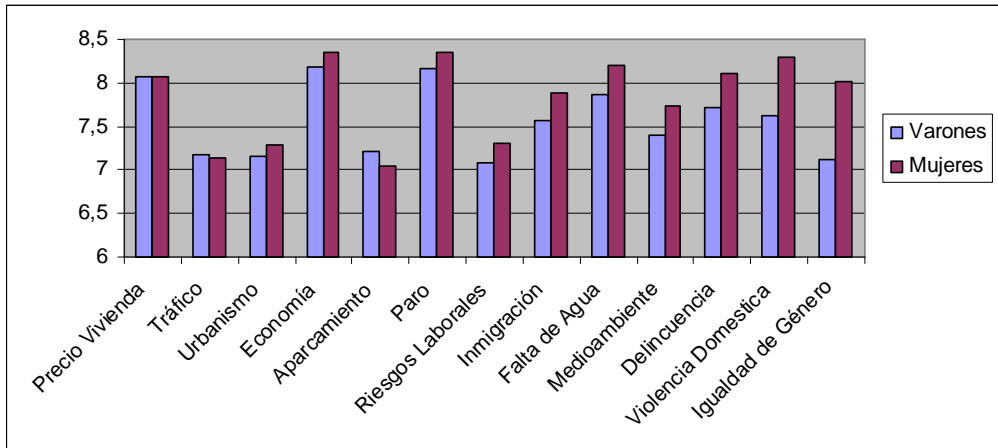

#### 7.4. Preocupación personal por sexos según el orden de cada una de las problemáticas.

La comparativa entre sexos por orden de preocupación es coincidente en los temas sobre los que existe una mayor preocupación. Sin embargo destacamos las siguientes divergencias:

- **Precio de la vivienda:** es más preocupante para los hombres (3º), mientras para las mujeres ocupa el 6º lugar.
- **Violencia doméstica:** sucede el caso contrario al precio de la vivienda. En las mujeres ocupa el tercer puesto en preocupación y en los hombres el 6º puesto.

Otros temas en los que hay una gran diferencia en más de dos puestos son:

- Igualdad de género (mujeres).
- Aparcamiento (hombres).
- Riesgos Laborales (mujeres).

**TABLA 25**  
**PROBLEMAS ORDENADOS POR NIVEL DE PREOCUPACIÓN POR SEXOS**

Hombres	Orden	Mujeres
Economía	1º	Economía
Paro	2º	Paro
<b>Precio Vivienda</b>	3º	<b>Violencia Domestica</b>
Falta de Agua	4º	Falta de Agua
Delincuencia	5º	Delincuencia
<b>Violencia Domestica</b>	6º	<b>Precio Vivienda</b>
Inmigración	7º	<b>Igualdad de Género</b>
Medioambiente	8º	Inmigración
<b>Aparcamiento</b>	9º	Medioambiente
Tráfico	10º	<b>Riesgos Laborales</b>
Urbanismo	11º	Urbanismo
<b>Igualdad de Género</b>	12º	Tráfico
<b>Riesgos Laborales</b>	13º	<b>Aparcamiento</b>

Fuente: elaboración propia.

### 7.5. Diferencia entre el nivel de preocupación personal por sexos durante el periodo 2006-2008.

La comparativa entre sexos por años, nos indica que hay ciertas diferencias a destacar:

- Los temas en los que existe más acuerdo o similitud de preocupación entre hombres y mujeres han cambiado todos desde el año pasado, si bien coinciden en el precio de la vivienda y en el urbanismo con el 2006.
- Sin embargo en los que existe la mayor divergencia, perduran las diferencias de opiniones sobre violencia doméstica e igualdad de género, las cuáles se repiten desde 2006, incrementando su diferencia respecto al año anterior.

**TABLA 26**  
**DIFERENCIA POR SEXOS DEL NIVEL DE PREOCUPACIÓN EXPRESADO**  
**SOBRE CADA PROBLEMÁTICA ENTRE 2006 Y 2008**

Diferencia de niveles de preocupación entre hombres y mujeres	2008	2007	2006
Precio Vivienda	0,01	0,19	0,11
Tráfico	0,05	0,16	0,13
Urbanismo	0,14	0,2	0,01
Economía	0,18	0,05	0,31
Aparcamiento	0,18	0,13	0,02
Paro	0,2	0,27	0,54
Riesgos Laborales	0,24	0,13	0,48
Inmigración	0,32	0,27	0,38
Falta de Agua	0,34	0	0,28
Medioambiente	0,35	0,07	0,4
Delincuencia/Inseg. Ciudadana	0,39	0,27	0,44
Violencia Domestica	0,67	0,66	0,92
Igualdad de Genero	0,9	0,83	1,24

*Fuente: elaboración propia.*

## 7.6. Preocupación personal por intervalos de edad.

La comparativa por intervalos de edad refleja algunas tendencias destacables:

- **A mayor edad:** mayor preocupación sobre la economía, la falta de agua, la delincuencia y la inmigración.
- **A menor edad:** mayor preocupación sobre el precio de la vivienda, el urbanismo y la igualdad de género.

Por otra parte observamos una especial preocupación de las personas en el intervalo entre 40 y 59 años por el paro, el medioambiente, los riesgos laborales y el tráfico.

Otros temas como la violencia doméstica o el aparcamiento tienen una mayor preocupación en el segmento menor a 60 años.

**TABLA 27**  
**PREOCUPACIÓN PERSONAL POR EDAD**

Nivel de preocupación	Hasta 39	40 a 59	60 y más
Economía	8,25	8,29	8,32
Paro	8,3	<b>8,41</b>	7,92
Precio Vivienda	8,23	7,98	7,75
Falta de Agua	7,94	8,17	8,2
Violencia Domestica	8	8,02	7,76
Delincuencia	7,85	7,9	8,13
Inmigración	7,53	7,91	8,1
Igualdad de Género	7,62	7,58	7,44
Medioambiente	7,6	<b>7,71</b>	7,27
Urbanismo	7,28	7,2	7,08
Riesgos Laborales	7,23	<b>7,51</b>	6,66
Tráfico	7,2	<b>7,36</b>	6,7
Aparcamiento	7,25	7,3	6,54

Fuente: elaboración propia.

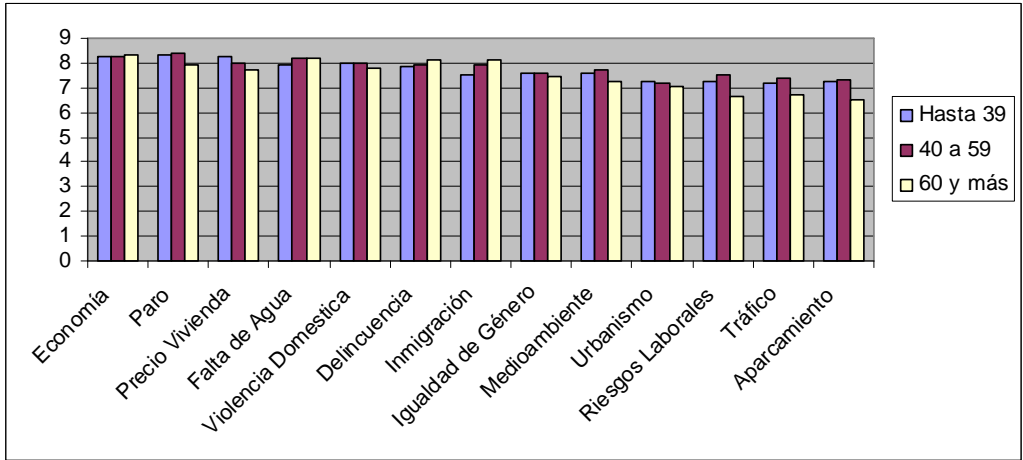

### 7.7. Preocupación personal por comarcas.

Por comarcas observamos que no hay excesivas diferencias entre ellas, si bien en el Valle del Guadalentín y en la Vega del Segura se asume con mayor intensidad como problema personal la **falta de agua**; mientras que la **violencia doméstica** es más considerada personalmente en el Campo de Cartagena y Mar Menor.

Entre los aspectos que menos preocupan a nivel personal, por comarcas se observa que el **urbanismo** desciende entre los tres últimos puestos en todas las comarcas, excepto en el Noroeste y Río Mula.

**TABLA 28**  
**PREOCUPACIÓN PERSONAL POR COMARCAS**

Nivel de preocupación	Altiplano	Valle de Guadalentín	Campo de Cartagena y Mar Menor	Vega del Segura	Noroeste y Río Mula	Región de Murcia
Economía	8,7	8,34	8,32	8,2	8,26	8,27
Paro	8,78	8,46	8,3	8,12	8,35	8,26
Precio de Vivienda	8,39	8,15	8,01	8,04	8,27	8,08
Falta de Agua	8,3	8,29	7,92	8,12	7,19	8,04
Violencia Domestica	8,3	7,94	8,11	7,93	7,6	7,97
Delincuencia	7,96	7,81	7,97	7,91	7,99	7,91
Inmigración	7,7	7,9	7,92	7,65	7,26	7,73
Igualdad de Género	7,91	7,57	7,76	7,54	7,01	7,58
Medioambiente	8	7,82	7,54	7,48	7,47	7,57
Urbanismo	7,39	7,17	7,16	7,27	7,09	7,22
Riesgos Laborales	7,89	7,34	7,16	7,15	6,91	7,2
Tráfico	7,41	6,92	7,14	7,3	6,47	7,15
Aparcamiento	7,46	7,11	7,1	7,26	6,18	7,13

Fuente: elaboración propia.

## 8. RECAPITULACIÓN Y CONCLUSIONES

El **paro, el agua y la inmigración** se perfilan en 2008 como los principales problemas de los murcianos. Este año han ascendido como problemas de la Región de Murcia los que tienen relación con la coyuntura actual en la que vivimos: la economía y el paro.

A lo largo de estos últimos tres años en los que se viene realizando el Barómetro, comprobamos una vez más la presencia de otras problemáticas muy asentadas en la conciencia ciudadana, tales como el agua, la inmigración, el acceso y precio a la vivienda, así como la inseguridad ciudadana.

Respecto a las entidades más consideradas en la Región de Murcia aparecen el **Grupo Fuertes, Polaris World y Cajamurcia** en las primeras posiciones. Junto a ellas, se consolidan como reconocidas Hero, Estrella Levante, El Corte Inglés y Repsol, entre otras, que aparecen bien situadas en el ranking de entidades en los últimos años.

En cuanto a las personalidades más importantes, por segundo año consecutivo se repiten **Ramón Luís Valcárcel, Miguel Ángel Cámara y Pilar Barreiro** en este mismo orden y se consolidan Tomás Fuertes, José Antonio Camacho, Jesús Samper, Arturo Pérez Reverte y el ciclista Valverde como personajes reiterados y conocidos en la Región de Murcia.

En lo referente al nivel de preocupación personal sobre una lista cerrada de 13 temas, este año se ponen a la cabeza la **economía y el paro**. Ambos temas han reflejado un ascenso constante en el nivel de preocupación desde el año 2006, pasando de ocupar la 7ª y 8ª posición en 2006 a la 5ª y 6ª en 2007, para convertirse en los temas más preocupantes a nivel personal de la ciudadanía de la Región de Murcia en 2008.

Por debajo de la economía y el paro, sigue apareciendo el precio de la vivienda en tercer lugar y la falta de agua en cuarta posición, aunque la preocupación personal por esta temática está descendiendo desde 2006.

Por sexos no detectamos excesivas diferencias, los cinco primeros problemas son los mismos para ambos sexos. Las entidades varían en la quinta posición en la que aparece Estrella Levante en los hombres y El Corte Inglés en las mujeres. En las personalidades, también en la misma posición los hombres destacan a Jesús Samper, mientras las mujeres consideran a Juan Antonio Reig Pla. En el grado de preocupación personal vuelven a salir a la luz diferencias palpables en la preocupación por sexos en materias como la igualdad de género y la violencia doméstica.

Por edades y por comarcas se detectan pautas diferenciadas levemente respecto a problemas, personas, entidades y preocupaciones, las cuáles no se reiteran en esta recapitulación por la mayor complejidad de análisis que poseen.

**En conclusión**, podemos afirmar que, si bien las personalidades y entidades consideradas no han variado mucho respecto al año anterior, la consideración de problemas regionales y la preocupación personal de los murcianos han pasado de estar incardinados en problemas o situaciones autóctonas de la Región de Murcia (necesidad de agua, aumento de la inmigración, etc.), a estar influidos o enmarcados en otras coyunturas de carácter general y de índole económica que afectan no sólo a la Región de Murcia, sino a España y a otros países de nuestro entorno.

## 9. LISTADO DE PERSONALIDADES CITADAS

A continuación se hace constar un listado formado por 250 personas que han aparecido en los últimos años como respuesta a la pregunta abierta sobre las personalidades más importantes, relevantes o influyentes de la Región de Murcia.

Con objeto de facilitar una lista que contenga una mayor consistencia en los nombres de las personas expresadas, se han utilizado varios filtros de manera que se pudiesen eliminar de la misma los equívocos o la mera citación de una persona aislada con la que el encuestado tuviese relación.

Los filtros aplicados han sido:

- Aparición en la encuesta, al menos una vez, en distintos años.
- Aparición en la encuesta, el menos dos veces en el mismo año, pero en diferentes municipios.
- Identificación a través de fuentes secundarias de la actividad que desarrolla esa persona.
- Personas que tengan una relación especial con la Región de Murcia.

<b>Listado de 250 personas citadas por orden alfabético de apellidos</b>			
<b>Apellidos</b>	<b>Nombre</b>	<b>Entidad</b>	<b>Posición</b>
Abellán Martínez	Francisco	Ayuntamiento de Jumilla	Alcalde
Abellán Soriano	Pedro	Ayuntamiento de Cehegín	Alcalde
Abril Sánchez	Antonio	Hermandad Farmacéutica	Presidente
Adame Botas	María del Mar	Consejería de Sanidad	Consejera de Sanidad
Agulló Roca	Francisco	Servicio Murciano de Salud	Ex - Director
Alarcón López	María José	Partido Socialista de la Región de Murcia	Política
Alcaraz	Josefina	3 Molinos Resort	Empresaria
Alcaraz Ariza	Francisco José	Universidad de Murcia	Catedrático de Biología
Alcaraz Quiñonero	Manuel	Hospital Virgen de la Arrixaca	Director
Allegue Gallego	José Manuel	Servicio Murciano de Salud	Director
Almagro López	Nicolás	Deportista	Tenista
Amor Bejar	Julio	Comité Murciano de Árbitros	Ex - Presidente
Aquino	Daniel	Futbolista	Futbolista
Aranda Muñoz	Domingo	Ayuntamiento de Caravaca	Alcalde
Arcas Meca	Ramón	Médico	Médico cardiólogo
Armero Madrid	Facundo	Empresario	Empresario
Ayala Sánchez	Andrés José	Partido Popular	Político
Azagra Labiano	Javier	Diócesis de Cartagena	Ex Obispo
Ballesta Germán	José	Consejería de Obras Publicas, Vivienda y Transporte	Consejero
Baños López	Roque	Compositor	Compositor
Baquero Goyanes	Mariano	Universidad de Murcia	Catedrático Literatura
Barreiro Álvarez	Pilar	Ayuntamiento de Cartagena	Alcaldesa
Bascuñana	Ramón	Poeta	Poeta
Bascuñana García	Joaquín	Consejería de Política Social, Mujer e Inmigración	Consejero
Belando Aragón	Fulgencio	Federación Regional de Empresarios de la Construcción	Presidente
Beltrán Valcárcel	Juan José	Instituto de Fomento de la Región de Murcia	Director
Benabé Pérez	Francisco Martín	Ayuntamiento de La Unión	Alcalde
Benedito Rodríguez	Juan Miguel	Ayuntamiento de Yecla	Alcalde
Berberena Loperena	Fernando	Ayuntamiento de Murcia	Concejal
Bernal Roldan	Juan	Consejo Económico y Social de la Universidad de Murcia	Presidente

Bernal Romero	Ángel	Empresario	Empresario
Besora	María José	Miss España	Ex - Miss
Blaya Blaya	Francisco	Ayuntamiento de Mazarrón	Alcalde
Cabezos Navarro	José	Ayuntamiento de Cartagena	Concejal
Camacho Alfaro	José Antonio	Entrenador	Entrenador
Cámara Botía	Miguel Ángel	Ayuntamiento de Murcia	Alcalde
Campillo	Santiago	M-Clan	Ex - miembro del grupo
Cano	Pedro	Pintor	Pintor
Cantabella	José	Escritor	Escritor
Cantero	Diego	Cantautor	Cantautor
Carpena Sánchez	Domingo	Partido Socialista de la Región de Murcia	Político
Carrillo Moreno	Matías	Ayuntamiento de Fortuna	Alcalde
Casanova Abadía	Trinitario	Empresario	Empresario
Cascales Tarazona	Miguel	Ayuntamiento de Murcia	Concejal
Celdrán Vidal	Francisco	Asamblea Regional de Murcia	Presidente
Cerdá Cerdá	Antonio	Consejería de Agricultura y Agua	Consejero
Cervantes Conesa	Fulgencio	Ayuntamiento de Murcia	Concejal
Cervantes Díaz	Diego	Ayuntamiento de Mula	Alcalde
Clemente	Javier	Real Murcia FC	Entrenador
Cobacho Gómez	José Antonio	Universidad de Murcia	Rector
Collado Mena	Carlos	Comunidad Autónoma de la Región de Murcia	Ex - Presidente
Collado Rodríguez	Leoncio	Ayuntamiento de Lorca	Ex - Alcalde
Conesa Legaz	María Antonia	Ayuntamiento de Fuente Álamo	Alcaldesa
Contreras Linares	Eduardo	Ayuntamiento de Molina de Segura	Alcalde
Coronado Romero	Domingo	Ayuntamiento de Las Torres de Cotillas	Alcalde
Cruz Sánchez	Pedro Alberto	Consejería de Cultura y Turismo	Consejero
Dasí Benlliure	José	El Corte Inglés	Director
De Gea	José David	Piloto	Piloto de motos
De Heras y Tudela	Juan Antonio	Consejería de Presidencia	Ex - Consejero
De la Cierva	Juan	Inventor	Inventor autogiro
De la Cierva	Fernando	Consejería de Presidencia	Ex Consejero de Presidencia
De Prado Serrano	Mariano	Médico	Médico
De Rivero	Luis	SACYR	Empresario
De Saavedra Fajardo	Diego	Político	Político
Del Amor García	Francisco	Sindicato Central de Regantes	Presidente
Del Toro Soto	Miguel	Confederación Regional de Organizaciones Empresariales de la Región de Murcia	Presidente

Dólera López	Joaquín	Izquierda Unida	Ex - Diputado
Durán Granados	Juan	Partido Socialista de la Región de Murcia	Político
Egea Fernandez	Esteban	Ayuntamiento de Bullas	Alcalde
Egea Krauel	Carlos	Cajamurcia	Presidente
El Sabio	Alfonso X	Personaje Histórico	Rey
Escudero Sánchez	Juan	Ayuntamiento de Los Alcázares	Ex - Alcalde
Esteban Ibáñez	José María	La Verdad	Director
Falgas Rigal	José María	Pintor	Pintor
Faura Mateu	Felix	Universidad Politécnica de Cartagena	Rector
Fernandez Lladó	José Antonio	Ayuntamiento de Alguazas	Alcalde
Ferrer "MISTA"	Miguel Ángel	Futbolista	Futbolista
Flores	Pedro	Pintor	Pintor
Frutos	José Ángel	Grupo Second	Cantante
Fuentes Zorita	José Salvador	Confederación Hidrográfica del Segura	Presidente
Fuertes Fernández	Tomás	Grupo Fuertes	Empresario
Gabarrón	Cristóbal	Pintor	Pintor
Gabriel Ruiz	José Gabriel	Consejería de Presidencia	Secretario General
Gallego	Hermanos	Montañeros	Montañeros
García Carrión	José	J. García Carrión	Empresario
García Fernández	Francisco Javier	Futbolista	Jugador del Madrid
García García	Clemente	Confederación Regional de Organizaciones Empresariales de la Región de Murcia	Secretario General
García Hernández	Josefa	Ayuntamiento de San Javier	Alcaldesa
García Jiménez	Salvador	Escritor	Escritor
García Madrid	Daniel	Ayuntamiento de Torre Pacheco	Alcalde
García Martínez	Inmaculada	Consejería de Economía y Hacienda	Consejera
García Martínez	José	La Verdad	Periodista
García Meroño	Pedro	Polaris World	Empresario
García Millán	Ginés	Actor	Actor
García Moreno	Pedro	ANSE Cartagena	Presidente
García Navarro	Roberto	Ayuntamiento de Beniel	Alcalde
García Rodríguez	Antonio	Ayuntamiento de Moratalla	Ex alcalde
García Ruiz	José	Ayuntamiento de San Pedro	Alcalde
García Sánchez	Alfonso (Pan de Higo)	Empresario	Empresario
García Sirvent	Rubén Carlos	Academia General del Aire	Director
García Villa	Dolores	Ayuntamiento de Lorquí	Alcaldesa
García Yepes	Narciso	Músico	Músico

García-Balibrea Martínez	Pedro	Cámara de Comercio, Industria y Navegación de Murcia	Presidente
Garrorena Morales	Ángel	Universidad de Murcia	Catedrático de Derecho Constitucional
Gaya	Ramón	Pintor	Pintor
Gidróñ Sánchez	Daniel	La Verdad	Director General
Gil Castejón	Encarnación	Ayuntamiento de Los Alcázares	Alcaldesa
Gil Sánchez	José Antonio	Ayuntamiento de Santomera	Ex - Alcalde
Gómez Carrasco	Rafael	Ayuntamiento de Murcia	Concejal
Gómez Fayrén	Antonio	Partido Popular	Político
González Barnés	Antonio	Ayuntamiento de Murcia	Ex - Concejal
González Hernández	Ángel	Delegación del Gobierno	Ex - Delegado del Gobierno
González Tovar	Rafael	Delegación del Gobierno	Delegado del Gobierno
Guirao Sánchez	Lorenzo	Consejería de Sanidad y Asuntos Sociales	Ex- Consejero
Hernández De Arce	José Luis	Polaris World	Presidente
Hernández Montalbán	Laura	Miss	Modelo
Hernández Ros	Andrés	Comunidad Autónoma de la Región de Murcia	Ex - Presidente
Hernández Sánchez	José	Ayuntamiento de San Javier	Ex - Alcalde
Herranz	María Teresa	Consejería de Sanidad	Ex - Consejera
Herrero Padrón	Javier H.	Ayuntamiento de Cartagena	Concejal
Hurtado	Mariano	Universidad de Murcia	Profesor Emérito
Illán Barceló	Diego	Confederación Organizaciones Empresariales de Cartagena	Presidente
Jarauta Marión	Francisco	Universidad de Murcia	Profesor de Filosofía
Jódar Alonso	Francisco	Ayuntamiento de Lorca	Alcalde
Laorden Carrasco	Rafael	Ayuntamiento de Blanca	Alcalde
León	Pedro	Futbolista	Futbolista
Liria Fernández	Pepín	Torero	Torero
Llorente Martínez	Juan	Ayuntamiento de Moratalla	Alcalde
López Ayala	José Luis	Ayuntamiento de Villanueva del Río de Segura	Alcalde
López Baños	Antonio	Unión General de Trabajadores	Secretario General
López Rejas	José	Grupo López Rejas	Promotor
López Sierra	Miguel	Coordinadora de Organizaciones de Agricultores y Ganaderos	Secretario General
Lorente García	Pascual	Ayuntamiento de Ceutí	Alcalde
Luján Monpeán	Juan Antonio	Médico	Cirujano
Maeso Carbonell	Vicente	Partido Popular	Político
Maestre	Tomás	Empresario	Empresario
Maiquez Estévez	Juan	RTVRM	Director General de RTRM

Manzano Aldeguer	José	Empresario	Empresario
Marín	Salvador	Consejería de Economía, Empresa e Innovación	Consejero
Marín	Diego	Diego Marín Librerías	Librero
Maroto Gómez	Josefa	Ayuntamiento de Cartagena	Concejal
Marqués Fernández	Francisco	Hermanadad Farmacéutica	Director General
Marques Roris	Paulo Roberto	El Pozo F.S.	Deportista
Marset Campos	Pedro	Izquierda Unida	Político
Martín	Diego	Cantante	Cantante
Martínez	Nicolás Tomás	Partido Popular	Político
Martínez Andreo	José	Ayuntamiento de Totana	Alcalde
Martínez Gabaldón	Santiago	Federación de Cooperativas Agrarias de Murcia	Presidente
Martínez García	María Antonia	Comunidad Autónoma de la Región de Murcia	Ex - Presidenta
Martínez García	José	Ayuntamiento de Librilla	Alcalde
Martínez Martínez	Ángel	Caja de Ahorros del Mediterráneo	Presidente del Consejo Territorial
Martínez Moya	Juan	Tribunal Superior de Justicia de la Región de Murcia	Presidente
Martínez-Abarca	José Antonio	Periodista	Periodista
Martínez-Cachá Martínez	Adela	Ayuntamiento de Murcia	Concejal
Mateo Charris	Ángel	Pintor	Pintor
Medina Luna	Miguel	Escritor	Escritor
Medina Precioso	Juan Ramón	Consejería de Educación, Ciencia e Investigación	Ex - Consejero
Medina Tomas	Vicente	Escritor	Escritor
Mellado Sánchez	Lázaro	Ayuntamiento de Alcantarilla	Alcalde
Mendoza	José Luis	Universidad Católica de Murcia	Presidente
Mercader León	Benito	Consejería de Medioambiente y Desarrollo Sostenible	Ex - Consejero
Miralles González-Conde	Miguel Ángel	Instituto Murciano de Acción Social	Director
Molina Parra	Fernando	Ayuntamiento de Abanilla	Alcalde
Monje Carillo	José Miguel	Federación Murciana de Fútbol	Presidente
Montero Rodríguez	María del Rosario	Ayuntamiento de Cartagena	Concejal
Moñino y Redondo	José	Conde de Floridablanca	Conde
Morales Cuenca	Germán	Médico	Médico
Moreno Gómez	Teresa	Instituto de la Mujer de la Región de Murcia	Directora
Moya-Angeler Sánchez	Joaquín	Ayuntamiento de Murcia	Concejal

Muñoz	Antonio	AMC	Empresario
Muñoz-Delgado Díaz de Río	Juan Carlos	Armada Española	Ex Almirante de la Fuerza de Acción Marítima
Naranjo Martínez- Fortún	Francisca	Hostecar	Ex Presidenta
Navarrete Montoya	Agustín	Médico / Asociación Contra el Cáncer	Médico / Presidente
Navarro Jiménez	Jesús	Ayuntamiento de Calasparra	Alcalde
Navarro Molina	Miguel	Ayuntamiento de Lorca	Ex alcalde
Notario Caro	Antonio	Futbolista	Futbolista
Olivo López	Tomás	Empresario	Empresario
Orenes	Eliseo	Grupo Orenes	Empresario
Ortega Cano	José	Torero	Torero
Padilla	Ginés	Empresario	Empresario
Palacios Sánchez	María Ángeles	Consejería de Sanidad y Consumo	Consejera
Párraga	José María	Pintor	Pintor
Pelegrín García	María Carmen	Ayuntamiento de Murcia	Concejal
Peñalver Asensio	Antonio	Deportista	Deportista
Peñarrubia Agius	José Joaquín	Delegación del Gobierno	Ex Delegado del Gobierno
Peral y Caballero	Isaac	Inventor	Inventor de submarino
Pérez García	Eduardo	Aquiline	Empresario
Pérez Montesinos	Mariano	Empresario	Empresario
Pérez Reverte	Arturo	Escritor	Escritor
Pérez Ruiz	José	Partido Popular	Político
Pina Campuzano	Enrique	Empresario / CF Ciudad de Murcia	Empresario / Consejero Delegado
Polo García	Victorino	Universidad de Murcia	Profesor y crítico literario
Porlan	Miguel "Chendo"	Futbolista	Ex - futbolista
Pozuelo Vivancos	José María	Universidad de Murcia	Profesor y crítico literario
Pujante	José	Pollos Pujante	Empresario
Rabal	Francisco	Actor	Actor
Rabal	Teresa	Actriz	Actriz
Ramírez Soto	Juan	Ayuntamiento de Águilas	Alcalde
Recio Caride	Carlos	Asociación de Jóvenes Empresarios de la Región de Murcia	Presidente
Reig Pla	Juan Antonio	Diócesis de Cartagena	Obispo
Reverte	Paloma	La Opinión de Murcia	Directora
Reverte García	María Pedro	Consejería de Presidencia y Administración Pública	Consejera
Rey	Bárbara	Artista	Artista
Ríos Martínez	Pedro Antonio	Izquierda Unida	Político

Ripoll Pérez De Los Cobos	Pedro Luís	Médico	Médico
Roca	Juan Antonio	Empresario	Empresario
Roca Guillamón	Juan	Universidad de Murcia	Ex - Rector
Roca Meroño	Mariano	Empresario	Empresario
Rojas	Mariano	Ciclista	Ciclista
Romero Canovas	Juan	Ayuntamiento de Alhama de Murcia	Alcalde
Romero de Jódar	José Luís	Comisiones Obreras de la Región de Murcia	Secretario General
Rosique Rico	Mariano	Cámara de Comercio, Industria y Navegación de Cartagena	Presidente
Rosique Rodríguez	Teresa	Partido Socialista de la Región de Murcia	Política
Ruiz Abellán	José Pablo	Consejería de Turismo	Ex - Consejero
Ruiz Vivó	José Antonio	Partido Popular	Político
Salinas Palazón	Francisco Pedro	Ayuntamiento de Ojós	Alcalde
Salzillo	Francisco	Escultor	Escultor
Samper Vidal	Jesús	Real Murcia FC	Presidente
Sánchez	José Luis	Latbus	Director General
Sánchez Artés	José María	Ayuntamiento de Santomera	Alcalde
Sánchez Carrillo	Antonio	Ayuntamiento de Murcia	Ex - Concejel
Sánchez Cervantes	Manuel Marcos	Ayuntamiento de Archena	Alcalde
Sánchez Cutillas	Jesús	Ayuntamiento de Jumilla	Concejel
Sánchez López	Pedro Antonio	Ayuntamiento de Puerto Lumbreras	Alcalde
Sánchez Navarro	Arsenio	Federación Regional de Empresarios del Metal	Secretario General
Sánchez Rosillo	Eloy	Escritor	Escritor
Sánchez-Vizcaíno	Jaime	Abogado	Abogado
Santos	Carlos	Los Hombres de Paco	Actor (Povedilla)
Saud Bin	Tunayman Al-Saud	SABIC (General Electric)	Presidente
Saura García	Pedro	Partido Socialista de la Región de Murcia	Secretario General
Segado Segado	Ignacio	Partido Socialista de la Región de Murcia	Político
Segura Serrano	Juan	Estructuras de Totana SA	Gerente
Soria García	José	Ayuntamiento de Cehegín	Alcalde
Sotoca Carrascosa	Constantino	Consejería de Educación, Formación y Empleo	Consejero
Tamayo Gonzáles	Antonio	Ayuntamiento de Cieza	Alcalde
Tarque	Carlos	M-Clan	Cantante
Toledo Gómez	Isabel	Ayuntamiento de Pliego	Alcalde
Tomás Olivares	Ana María	Escritora	Escritora

Trillo-Figueroa Martínez-Conde	José Mariano	Abogado	Abogado
Trillo-Figueroa Martínez-Conde	Federico	Partido Popular	Ex - Ministro
Valcárcel Mavor	Carlos	Cronista Oficial de la Región de Murcia	Cronista
Valcárcel Siso	Ramón Luis	Comunidad Autónoma de la Región de Murcia	Presidente
Valera	Domingo	Ayuntamiento de Mazarrón	Ex - Alcalde
Valverde Belmonte	Alejandro	Ciclista	Ciclista
Viudes Viudes	Adrián Ángel	Autoridad Portuaria de Cartagena	Presidente
Wessell de Guimbarda	Manuel	Pintor	Pintor
Yagües	José	Artista	Artista
Zambudio Pérez	Juan Francisco	Televisión Murciana	Director
Zamora Ros	Tomás	Confederación Regional de Organizaciones Empresariales de la Región de Murcia	Ex - Presidente
Zaplana Hernández-Soro	Eduardo	Partido Popular	Político



## 10. LISTADO DE ENTIDADES CITADAS

A continuación se hace constar un listado formado por 422 entidades que han aparecido en los últimos años como respuesta a la pregunta abierta sobre las empresas, instituciones y organizaciones más importantes, relevantes o influyentes de la Región de Murcia.

Con objeto de facilitar una lista que contenga una mayor consistencia en los nombres de las entidades expresadas, se han utilizado varios filtros de manera que se pudiesen eliminar de la misma los equívocos o la mera citación de una empresa aislada con la que el encuestado tuviese relación.

Los filtros aplicados han sido:

- Aparición en la encuesta, al menos una vez, en distintos años.
- Aparición en la encuesta, el menos dos veces en el mismo año, pero en diferentes municipios.
- Entidades que tengan una relación o presencia especial en la Región de Murcia.

<b>Listado de 422 entidades destacadas (alfabético)</b>
Academia General del Aire - AGA
Aceites Bernal Romero
Aceites Manzano
Agencia Tributaria
AGRASA
Agrícola Pataleta
Agrolingo
Agrosol
Agrote
Aguas de Lorca
Aguas de Murcia
ALIMER
Alvalle
Antonio Muñoz y CIA - AMC
Apotecnia
Aquagest

Aquamed
Areniscas Rosal
Art. Biochem
Arte España
Artimur
Asamblea Regional
ASARAVE
Asociación de Familiares y Enfermos Mentales - AFES
Asociación de Jóvenes Agricultores - ASAJA
Asociación de Regantes
Asociación Española Contra el Cáncer - AECC
Asociación Naturalistas del Sureste - ANSE
Atlantia
AUMAR

Autobuses Meroño
Autocares Ríos
Autoridad Portuaria de Cartagena
Auxiliar Conservera
Avemar
Ayuntamiento de Alcantarilla
Ayuntamiento de Alhama de Murcia
Ayuntamiento de Archena
Ayuntamiento de Archena
Ayuntamiento de Bullas
Ayuntamiento de Cartagena
Ayuntamiento de Cehegín
Ayuntamiento de Ceutí
Ayuntamiento de Cieza
Ayuntamiento de Fuente Álamo
Ayuntamiento de Jumilla
Ayuntamiento de La Unión
Ayuntamiento de Librilla
Ayuntamiento de Lorca
Ayuntamiento de Lorquí
Ayuntamiento de Mazarrón
Ayuntamiento de Molina de Segura
Ayuntamiento de Mula
Ayuntamiento de Murcia
Ayuntamiento de San Javier
Ayuntamiento de San Pedro del Pinatar
Ayuntamiento de Totana
Ayuntamiento de Yecla
Azules
Azulejera Huertana
Balneario de Archena
Balneario de Fortuna
Barberet&Blanc
Belchi
BEMASA
Benalua
Berska
Bodegas San Isidro
Bodegas Torres
Boninsa
BSI Cooperativa de Vino y Aceite
Cafés Salzillo
Caja de Ahorros del Mediterráneo - CAM

Caja Murcia
Cajamar
Calidona
Cámara de Comercio Lorca
Cámara de Comercio, Industria y Navegación de Cartagena
Cámara de Comercio, Industria y Navegación de Murcia
Campillo Embutidos
Campillo Palmera
Canal 7
Cándido Ballester
Cano Medina
Canovas Electrodomésticos
Capitanía General/ Ministerio defensa/ Armada de Cartagena
Caramelos Cerdán
Caramelos Fini
Caramelos Jake
Caramelos Vidal
Cáritas
Cartagena Puerto de Culturas
Casa La Ermita
Casa Soldado
Centro Comercial 2 Mares
Centro Comercial Atalayas
Centro Comercial Parque Mediterráneo (Cartagena)
Centro Comercial Thader
Centro Tecnológico del Mármol
Ceutí Cultural
CHC
Cisternas reunidas
Citroen Garaje León
Club Cordillera
Coato
COEXMA
Cofradía California
Cofrusa
Cofrutos
Colegio de Abogados
Columbia Fruits
Comelson
Comercial Pelegrín

Comisiones Obreras
Comunidad de Regantes (central)
Confederación de Organizaciones Agrarias
Confederación de Organizaciones Empresariales de Cartagena
Confederación Hidrográfica
Confederación Regional de Organizaciones Empresariales
Consejería de Educación
Consejería de Hacienda
Consejería de Política Social, Mujer e Inmigración
Consejería de Presidencia
Consejería de Sanidad
Consejería de Turismo
Conservas Cesar
Conservas de la Cruz
Conservas Hermanos Marín
Conservas Manuel Caballero
Construcciones Marro
Construcciones Martín Carrillo
Construcciones Pedro Méndez
Construcciones Villegas
Construlor
Cooperativa Box
Cooperativa de la PAZ
COPE
Copos Hispania
Corvera Golf Resort
Cosmética TAHE
Cruz Roja
CSIF
Da Vinci
De Costa
Derribos Paredes (distribución)
Diego Marín (Librero Editor)
Diego Zamora
DIFEC
Dimóvil
Diócesis de Cartagena/ Iglesia
Diper
Disalrea Cementera
Disfrimur
DO Jumilla

Domingo Molina (Fabrica de Curtidos)
Lorca
Durán
Dursa
Ecocarburantes
El Ciruelo (agrícola)
El Corte Inglés
El Limonar
Electrimur
Electromur
EMASA
EMUASA
Emvasa
ENAGAS
Entidad de Saneamiento de Aguas de Murcia (Esamur)
ESCAMUSA
Esencias Muñoz Gálvez
Española de Zinc
Estación Náutica San Javier
Estrella Levante
Estructuras de Totana S.A. (Etosa)
Fabrica de Conservas "La Diosa"
Fábrica de conservas SOL
Fábrica de la Pólvara
Fain Ascensores
FEAPS
Federación de Cooperativas Agrarios de Murcia (FECOAM)
Federación del Comercio (FECOM)
Federación Regional de Empresarios de la Construcción (FRECOM)
Federación Regional de Empresas del Metal (FREMM)
Ferjoma
Fertiberia
Fragosan
Frutas Beri
Frutas Ester
Frutas Vera Ortuño
Frutos Secos Landy
Fruveco
Fuentes López
Furgonetas Demetrio

Fútbol Club Cartagena/ Cartagonova F.C.
Garrigues
Gazpacho El Valle
Gea y Perona Naftran
General Electric/ SABIC
Gesigrés
Ginés Cutillas
Gines Huertas Cervantes Automoción S.L.
Gobierno Central / Delegación de Gobierno
Gobierno Regional/ Comunidad Autónoma
Grimanga
Grúas Andaluza
Grúas Sáez
Grúas Valeriano
Grupo 2002
Grupo Fuertes
Grupo Generala
Grupo Huertas
Grupo MASA
Grupo Nicolás Mateos
Grupo Orenes
Grupo Unión
Guardia Civil
H&M
Hacienda de Álamo
Halcón Foods
Heras
Hermanidad Farmacéutica HEFAME
Hermanitas de los Pobres
Hermanos Fuentes
Hero
Herpo Productos Cárnicos
HIDA (tomate)
Hierros Martínez
Himoinsa
Hipercor
Holcim
Hospital de Cartagena (ciudad sanitaria)
Hospital Morales Meseguer
Hospital Rafael Méndez
Hospital Reina Sofía
Hospital Santa María del Rosell - Cartagena

Hospital Virgen de la Arrixaca
Hostecar
Hostemur
Hotel 7 Coronas
Hotel Príncipe Felipe
Huertas Motor
Huevos Inmaculada
HYATT
Iberdrola/ Central Térmica
Ibermutuamur
IFEPA
IKEA
Inditex
Infutisa
Ingeniería Urbana - CESP
Instituto de Fomento de la Región de Murcia
Instituto de la Juventud de la Región de Murcia
Instituto de la Mujer de la Región de Murcia
Intercrop
Intersa
ISSORM/ IMSERSO/ IMAS
ITC
Izquierda Unida - IU
J. García Carrión / Don Simón
Jaice
Jolfer
Juan Marin
Juver
La Alcornia
La Caixa
La Fuensantica
La Molinera
La Noria
La Opinión
La Romería
La Verja (Frutas)
Las Viandas
Latbus
Licor 43
Limcamar
Limusa

Liwe Española
Longmead (Fuente Álamo)
López Navarro
López Rejas
Lorca FC
Lorca Taller del Tiempo
Los Marines
Los Muñoces
Los Parras
Los Verdes
M. Torres
MAESA
Makro
Manos Unidas
MAPFRE
Marín Núñez
Mariper
Mármol Difel
Mármol San Marino
Mármoles Sandoval
Mármoles Sierra Puerta Crema
Mármoles Torremar
Martínez Azor
Maserco
Matías López
Matisan
Maytur
Mazalia
Mecano Rejas
Media Market
Mercamurcia
Metálicas de Moratalla
Metrovacesa
MIVISA (envases)
Mosa Trajectum
Muebles Bastida
Muebles EPA
Muebles Hermógenes
Mundosol Cítricos
Murcia No se Vende
Murcia Turística
Murciana de Vegetales
Museo Casa Pintada

Museo Salzillo
MYE Coromar
Navantia
Noctva
Normatex
Nueva Condomina
Obralia
Oficinas de Extranjería
ONCE
Opus Dei
Paconsa
Paloma, La - Hernández Zamora
PAMAI
Papeles Beltrán
Paqueros
Parador de Puerto Lumbreras
Paredes
Partido Popular PP
Pascual Hermanos
Pavimur
Pedro Guillen
Pedro Marín
Peinsa
Pejiro
Pencomur
Periódico La Verdad
Pescados Méndez y Ballesta
Petror
Plasbel
Plásticos Lorca
Plásticos Romero
Plastimol
POCHICHE
Polaris World
Policía Nacional
Porcelanosa
Portman Golf
Postres y Dulces Reina
Premium Ingredients
Proclami
Promociones Valle de Archena
Protección Civil
PSOE/ Juventudes socialistas

Puertas Fernández Ros
Pujante Motor
Pujante Pollos
Radio Levante
Radio Murcia Cadena SER
Real Murcia
Refinería Repsol
Relesa
Renfe
Residencia Militar de Archena
Retumur
Ricardo Fuentes
Rosegar
Rumbo
Sacyr Vallehermoso
SAECO
Salazones Diego
Salinera Española
San Bernardino
Sánchez Cano
Sanimar
Secomur
Semarco
Sercomosa
Serena Golf
Serunión
Servicio de Empleo y Formación - SEF
Servicio Murciano de Salud - Consejería de Sanidad - SMS
Siglo Hogar 21
Silvasuyser
Sodimur
Sol Noroeste

Tana
Taray
TECON
Tele Cartagena
Telefónica
Teléfono de la Esperanza
Televisión Murciana - TVM
Terrapilar
Tesorería General de la Seguridad Social
Tomás Guillén Ford
Trampolin Hills
Transportes la Inmaculada
Tribunal Superior Justicia de la Región de Murcia
Unión de Cooperativas de Murcia (UCOMUR)
Unión de Pequeños Agricultores (UPA)
Unión General de Trabajadores (UGT)
Universidad Católica San Antonio de Murcia (UCAM)
Universidad de Murcia (UMU)
Universidad Politécnica de Cartagena (UPCT)
Urbanización Altoreal
Urbanización La Alcaina
Urbincasa
Vera Meseguer
Viajes Espuña
Vigas Alemán
Visanfer
Zoster
Zumos La Verja

## ANEXO I: ENCUESTA UTILIZADA



**Consultores**  
Investigación Social & de Mercados

**Barómetro Social de la Región de Murcia.** Buenos días/tardes soy un entrevistador/a de Consultores CSA. Estamos haciendo un estudio de opinión ¿Sería tan amable de contestarme a una serie de preguntas que llevarán menos de 5 minutos?

### DATOS DE CLASIFICACIÓN

**Nº CUESTIONARIO (1):** \_\_\_\_\_

MARCA DE SUPERVISIÓN: \_\_\_

MARCA DE GRABACIÓN

**Nº encuestador (2):** \_\_\_\_\_

**RESIDENTE EN LA REGIÓN DE MURCIA**

- . Si .....0
- . No ..... **Fin de la entrevista**

**NOMBRE DEL ENTREVISTADO/A:**  
**TELEFONO:**

**NACIONALIDAD:**  Española.

Otra  
(Especificar).....

**EDAD (3):** \_\_\_\_\_

**SEXO (4):**

- . Hombre ..... 1
- . Mujer ..... 2

**¿EN QUE LOCALIDAD VIVE? (5):**

.....

**PROFESIÓN (6)**

- . Autónomo / empresario ..... 1
- . Funcionario ..... 2
- . Empleado ..... 3
- . Parado ..... 4
- . Estudiante ..... 5
- . Ama de casa ..... 6
- . Jubilado ..... 7

**MES DE REALIZACIÓN DE LA ENCUESTA:**

.....(6BIS)\_

## PREGUNTAS ABIERTAS

**A.1.- Indique los 3 problemas principales que a su parecer tiene la Región de Murcia:**

A.- \_\_\_\_\_ (7) \_\_\_\_\_

B.- \_\_\_\_\_ (8) \_\_\_\_\_

C.- \_\_\_\_\_ (9) \_\_\_\_\_

**A.2.- ¿Cuáles creen que son las 3 personas más influyentes/importantes de la Región de Murcia?**

**NOMBRE** \_\_\_\_\_ (10) \_\_\_\_\_

CARGO U OCUPACIÓN \_\_\_\_\_

**NOMBRE** \_\_\_\_\_ (11) \_\_\_\_\_

CARGO U OCUPACIÓN \_\_\_\_\_

**NOMBRE** \_\_\_\_\_ (12) \_\_\_\_\_

CARGO U OCUPACIÓN \_\_\_\_\_

**A.3.- ¿Y las 3 organizaciones / empresas / instituciones más influyentes/importantes?**

A.- \_\_\_\_\_ (13) \_\_\_\_\_

B.- \_\_\_\_\_ (14) \_\_\_\_\_

C.- \_\_\_\_\_ (15) \_\_\_\_\_

### PREOCUPACIÓN PERSONAL

Puntúe de 0 a 10 los siguientes temas, siendo 0 la menor preocupación y 10 la mayor preocupación:

<b>Medioambiente</b>	0	1	2	3	4	5	6	7	8	9	10	(16)
<b>Riesgos laborales</b>	0	1	2	3	4	5	6	7	8	9	10	(17)
<b>Economía</b>	0	1	2	3	4	5	6	7	8	9	10	(18)
<b>Inmigración</b>	0	1	2	3	4	5	6	7	8	9	10	(19)
<b>Violencia doméstica</b>	0	1	2	3	4	5	6	7	8	9	10	(20)
<b>Igualdad de género</b>	0	1	2	3	4	5	6	7	8	9	10	(21)
<b>Paro</b>	0	1	2	3	4	5	6	7	8	9	10	(22)
<b>Precio de vivienda</b>	0	1	2	3	4	5	6	7	8	9	10	(23)
<b>Falta de agua</b>	0	1	2	3	4	5	6	7	8	9	10	(24)
<b>Urbanismo</b>	0	1	2	3	4	5	6	7	8	9	10	(25)
<b>Delincuencia</b>	0	1	2	3	4	5	6	7	8	9	10	(26)
<b>Tráfico</b>	0	1	2	3	4	5	6	7	8	9	10	(27)
<b>Aparcamiento</b>	0	1	2	3	4	5	6	7	8	9	10	(28)

---

**Esto es todo. Muchas gracias por su colaboración.**



## ANEXO II: INFORMACIÓN CORPORATIVA DE SENIORS CLUB

### ¿Qué es Seniors Club?

Seniors Club es una organización independiente, no neutral, que agrupa a directivos y profesionales de las diferentes áreas de actividad económica.

El objetivo de Seniors Club es contribuir al avance social y económico de las regiones donde tiene implantación, al mismo tiempo que promueve actividades sociales, de ocio y tiempo libre para sus miembros.

La entrada a Seniors Club no es por solicitud, sino por invitación. Pertener a Seniors Club es más que estar en una asociación, supone compartir unos objetivos, valores y aspiraciones bajo la convicción de que el avance social y económico deben estar asentados en una sociedad en constante vanguardia.

### **Visión:**

Ser un club profesional completamente resolutivo en cuanto a las necesidades profesionales y personales de sus miembros, con influencia empresarial en otros sectores, guiado por criterios de discrecionalidad, exquisitez, excelencia, prioridad de sus miembros y ejecución.

### **Misión:**

Satisfacer las necesidades profesionales y personales de los componentes, abarcando los sectores de negocio e influencia necesarios para su total desarrollo, llegando ser capaces de resolver cualquier contingencia o requerimiento de cualquiera de sus miembros.



### **Objetivos:**

1. Contribuir al desarrollo de la Región de Murcia y de las zonas donde tiene implantación.
2. Influir en los ámbitos políticos y sociales como corriente de opinión.
3. Promocionar la actividad profesional y empresarial de sus asociados mediante las relaciones personales y la promoción de su imagen.
4. Apoyar la proyección social y profesional de sus miembros.
5. Fomentar la cooperación interempresarial y entre los agentes sociales cercanos a Seniors Club.

### **Socios:**

Para pertenecer a Seniors Club no es necesario rellenar ninguna solicitud, ni cumplimentar ningún impreso. La entrada a formar parte de Seniors Club es única y exclusivamente por medio de recomendación o invitación de un socio.

En general pertenecen a Seniors Club personas activas con iniciativa y emprendedoras que estén encuadradas en alguna de las siguientes profesiones y/o ocupaciones: empresarios, directivos, periodistas, profesionales, figuras y personajes públicos.

### **Agenda periódica:**

- I. Economía: informes de opinión y estudios de coyuntura económica.
- II. Difusión y comunicación interna de temas relacionados con la economía y la sociedad de la Región de Murcia.
- III. Almuerzos de hermandad.
- IV. Almuerzos con personalidades de la vida política, económica y social de la Región de Murcia.
- V. Reuniones mensuales.

### **Agenda anual:**

- I. Campeonato de Golf.
- II. Liga de Paddle.
- III. Barómetro Social de la Región de Murcia.



**SENIORS CLUB**  
CLUB DE PROFESIONALES

**OFICINAS EN MURCIA**

c/ Molina de Segura nº 5, bloque 2 – 5º Ático. 30006 Murcia

**OFICINAS EN CARTAGENA**

c/ Gisbert, 1, 4ºD – 30202 Cartagena

**CONTACTO**

Web: [www.seniorsclub.es](http://www.seniorsclub.es)  
E-mail: [seniorsclub@seniorsclub.es](mailto:seniorsclub@seniorsclub.es)

